盛京時報

民國六年 大正六年 陽十一月廿三日 陰十月初九日

休刊 中日禮拜日之翌日大日祭

發行人 佐藤善雄
編輯人 菊池貞二
印刷人 米田喜平
發行所 奉天大西門外 盛京時報社

支局 大阪市北區堂島仲町壹丁目 盛京時報大阪支店

論說

論調停不足救國

嗚呼。使我民國猶有今日之禍者。豈有他哉。調停二字。階之厲也。辛亥義師。南都既奠。海內從風。使南中師旅。席捲起征。則不待大兵渡河。專制份子。勢必魚爛。無俟血刃也。乃書生悞國。力主和議。緩成死之禽。而又舉國聽從之。遂使袁氏禍國。更名改物。先烈之業。幾墜於地。幸天厭淫暴。民思反德。唐蔡諸人。慷慨南國。電發滇中。奮鉞匡時。特伸大義。乃袁氏自斃。餘孽猶存。又不恤屈辱。不顧後患。以求一時之苟安。釀成武人之專斷。循至今日。殷鑑可長思矣。吾知今日南軍當局。苟有法治決心。擁護共和。痛屢次和議之受毒。決不爲目前苟且之計。使維持民國之大功。墮於一旦。以貽死灰復燃之種子。乃據日來電傳。直蘇贛鄂四督軍。又以調停之說。互相聒絮。不知時至今日。絕無可以調停之餘地。何則。所謂調停者。將與誰語乎。不與段內閣語。則無所謂調停。如與段內閣語。則是今南軍猶承認段氏之地位。夫既承認段氏之地位。則必不能目段氏爲違法。而不認其政府之資格。而護國軍之起爲多事矣。南軍當局肯如此乎。舉國人心。一致倒段。彼之去不去。不待與南軍議。而南軍以戰鬥爲職。亦不必與之議。爲其議也。則彼已立於不去之地位。而我之與議者。以相對之形勢。亦無從迫之使去。南軍當肯如此乎。即以戰時慣例言。當敵軍窮蹙之下。或因土地之讓渡。或因軍隊之降服。亦有互派代表。妥議條件者。要不得謂之調停。故即南軍克復長沙。收回重慶。段氏戰鬥力失。提議投降。亦無調停之可言。若言南軍之惟一目的。在於去段。段氏一去。戰爭自息。更無所謂調停也。調停之說。胡爲乎來。又如南軍之起也。既在去段。絕專制之流毒。謀共和之鞏固。試問今日專制之流毒。已淨絕乎。則叛督猶在也。共和已鞏固乎。則帝孽猶在也。如謂調停之效。可使段氏去職。試問此何等事。不迫之於勢窮力盡之時。其肯降心相從乎。然則調停尚成問題乎。記者以爲調停二字。段氏可言。而人民不可言。若人民言之。與劊除專制鞏固共和之初意相反也。去職二字。人民可言。而軍人不可言。因軍人以戰爭爲天職。不能希冀段氏去職。以免戰也。然則曹李陳王四督軍。不以民國爲職志則已。若以民國爲職志者。請即吾言三復思之。

歐洲大戰畫報

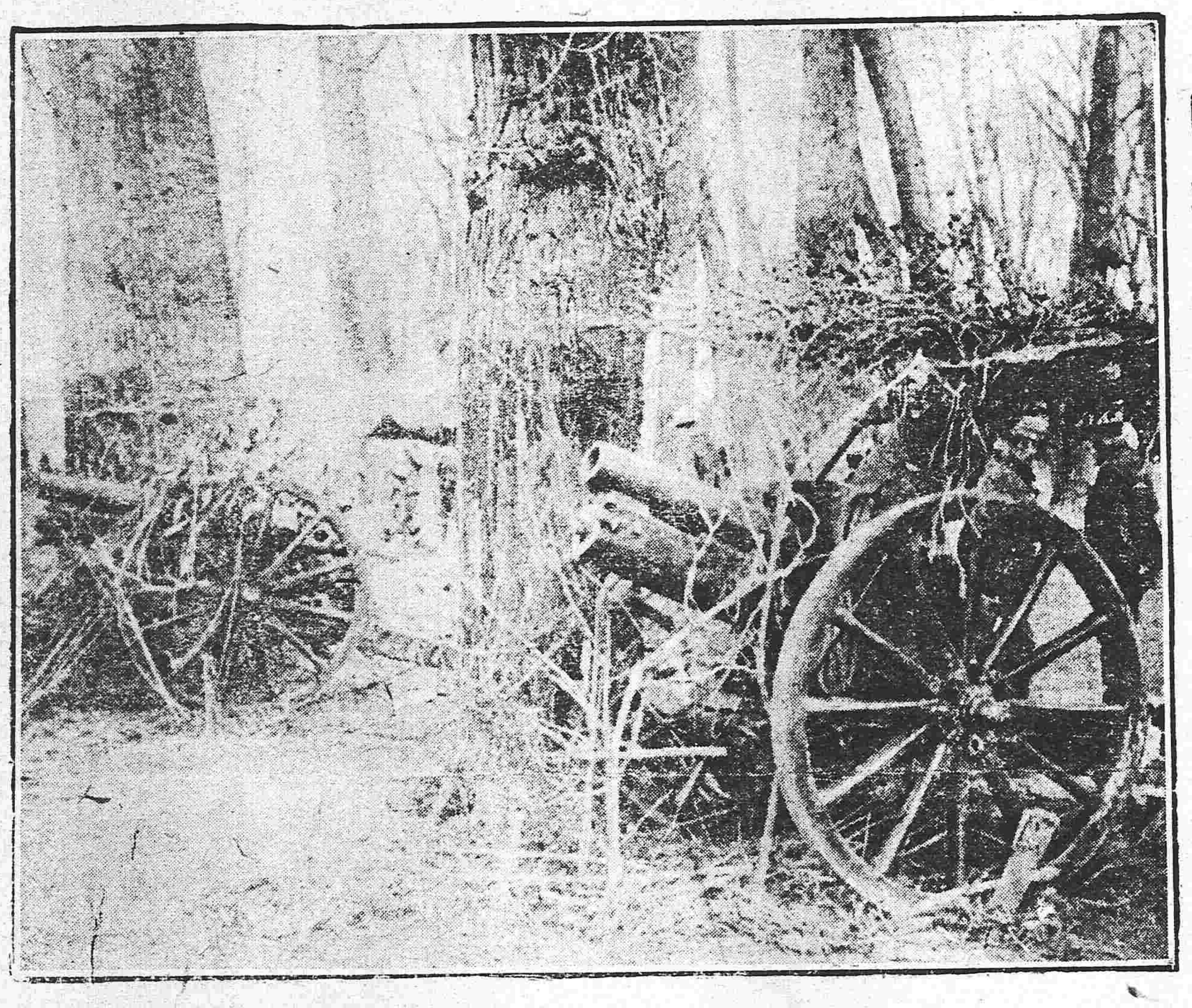

四省督軍主張和議之原電

十九日北京方面接到南京萬急通電一道則曹錕王占元陳光遠李純四督軍聯名主和之要電也原電云

北京各部院徐菊人熊秉三先生各省督軍張家口承德歸化都統龍華盧會辦饒總司令上海岑雲階孫伯蘭先生鑒 西南戰禍危及國家 相持不已覆亡無日錕等 不忍黃炎之冑兄弟鬩墻同歸於盡因於雙方作一致之調解爲最後之忠告 頃發一電云北京大總統國務總理南寧武鳴廣州探投陸巡閱使廣州陳督軍南寧譚督軍雲南唐督軍成都周督軍貴陽劉督軍重慶吳司令長沙王范兩司令均鑒 自政變發生共和復活當百政待理之際忽起操戈同室之爭溯厥原因固由各方政見參差情形隔閡致生齟齬繼積猜嫌亦由一二三私利之徒意在竊社憑城遂乃乘機搆釁而黨派爭樹因得以利用之術爲挑撥之辭逞攘奪之野心洩報復之私忿名爲政見實爲意見名爲救國實爲禍國於是鬩牆羹豆一發難收錕等數月以來中夜傍徨焦思達旦竊慮覆亡無日破卵同悲熱血塡膺憂痛並集蓋我國外交地位無可諱言歐戰將終亞禍方始及今補救勢猶恐後至財政困難尤達極點鴆酒止渴漏脯療饑比於自戕奚堪終日東北災祲西南兵爭人民流離商業停滯凡諸險狀更僕難忘大廈將傾而內鬨不已亡在眉睫而罔肯犧牲每一思維不寒而慄中心憤激無淚可揮夫兵猶火也不戢自焚譬如項城覆轍可鑒矧同種相殘寧足爲勇蚌鷸相持寧足爲智即使累戰克捷已足騰笑鄰邦若復兩敗俱傷勢且同歸一燼今者北倚湘而湘不合倚南圖蜀而蜀未可圖仁人君子忍復驅父老兄弟於冰天雪地檜林彈雨之中乎戰局延長一日即多傷一日元氣展伸一處即多貽一處痛苦公等誠心衛國偉略匡時其於利害禍福所關固已洞若觀火況爭點起於政治知悲憫本有同情錕等不才抱寧人息事之心存排難解紛之志奔走涕泣慘慘呌號而誠信未孚終鮮寸効俯仰愧怍無地自容希望之殷始終弗懈敢自政爭以來默察眞正之民意仰體元首不忍人之心委曲求全千回百折必求達於和平目的以拯國家之危難而固統一之宏基區區愚忱當邀共諒現在時勢危迫萬難再緩不得不再申前說爲四百兆人民請命於公等之前伏願念亡國之慘禍哀生靈之痛苦即日先行停戰各安區界毋再衝突俾得熟商大計迅釋糾紛魯仲連之職錕等願擔任之所祈開誠布公敬示一切既屬家人骨肉但以國家爲前提無事不可相商無事不可解決若彼此之隱未克盡宣則和平之局詎復可冀公等位置中外具瞻輿論一時信史萬世是非功過自有所歸而旋乾轉坤亦惟公等是賴反手之間利害立判舉足之際輕重攸分救國救民千鈞一髮臨電迫切不知所云伏維垂敎曹錕王占元陳光遠李純同叩巧等語諸公愛國愛民共深悲憫尚祈同聲相應促進和平無任跂禱並盼惠覆 曹錕王占元陳光遠李純巧印

應時小說

新政客 (十九)

(憐影)

不是我說句海話。倘若沒有我去一咀一嚼。聯絡了這一個秘密團體。組織了這一個秘密機關。你們雖有瞞天手段。那裡去同他說一句話呢。如今你們不肯分這個回扣給我嗎……罷罷罷。我只叫他們明天。不依你的主張。看你們有什麼法子。高足子道。你說叫他們不依主張……還要寫這個契做什麼。小姐聽了。忽然哈哈大笑道。你們可拿了這個文契。到法庭去起訴罷……這話剛絕說完。那知高足子和易水先生及舐糞狗三位。都嚇得面如土包。嘴裡只這這這的說不出話來。停了半晌。還是易水先生。深知世故。熟透人情。一張面皮。已經漸漸的泛起桃紅顏色。伸着一隻手。將高足子舐糞狗一拉。拉到房角黑暗處。輕輕說了許多話兒。纔轉頭來。對着小姐笑了一笑。就從一個大皮夾裡。拿出一捲鈔票。慢慢的踱到小姐身邊。說道這一注洋錢。就算做了你的謝禮。至於回扣。只好向賣身的人去拿。這是我們已經清清楚楚的交付過了。是不能再說別話的。小姐看了這個情形。知道要再敲竹槓。也是很難。只是一時面皮掉不過來。呆了半晌。慢慢吞吞的說道。像你老兄這樣客客氣氣的說話。就是我兄弟。也沒有不答應的。只是還有一件。要同你老兄商量。這個鈔票。我却不要。須給我換了現洋。易水先生道。我們這里。不是中交兩銀行。鈔票就是現洋。現洋就是鈔票。都是一樣的信用。有什麼分別呢。小姐道。我也知這些道理。只是我喜歡的。是白花花的洋錢。放在箱子裡。火也燒不掉。水也浸不爛。有時候。捧他出來。同老婆兒女看看。豈不是一天煩惱。都撒在九霄雲外去呢。易水先生大笑道。不知你老兄到有這樣深謀遠慮。我們兄弟們。只知拿錢來胡亂用一泡。那一個及得你呢。既然這樣我們三人。只好設法湊了現洋。給你換去罷。(未完)

滿鐵定期船大連出帆廣告

青島上海行
神丸 每星期五(正午) 青島上海行 (三四〇二噸)(由上海復航時大連直航)
神戶丸 每星期二(正午) 上海直航 (二九〇二噸)(由上海復行時寄經青島)
▲本事務所及在營口遼陽奉天鐵嶺長春各站均可發售聯絡船車票
▲兩船皆現均設有無線電以期發信迅速而謀乘客之便利
▲發輪乘船票…埠頭事務所…開船之日午前十一時四十分於碼頭扱事迄同日午前十一時二十分

香港廣東行
泰平丸 (三二九四噸) (十二月中旬) 香港直航
神王丸 (二一九九噸) (十二月中旬) 威海衛香港行
按應運貨物之數或經由芝罘、青島、威海衛、或者能酌改日期概難欲定

南滿洲鐵道株式會社 大連埠頭事務所

日本郵船會社瀛船廣告 由大連埠頭起
三河丸 十一月二十六日(陰歷十月十二日) 太沽牛莊行
三河丸 十二月二日(陰歷十月十八日) 門司神戶橫濱行
日本郵船會社代理店 三井洋行大連支店 電話(四六〇)(二二〇)
乘船票由本出張所自賣如有坐客請至本所購買

中日合辦 正隆銀行
總辦 安田善三郎
本行除照一般銀行例辦理一切外尚注重各項事宜如左 一所有辦理存款務以親切叮嚀爲宗旨 一放貸及滙兌事宜務主簡捷以餉顧主 一凡放貸將各公債票爲抵押者息率格外從廉 一凡各種公債票照市價從優交易 一兌換金銀小洋事宜照市價格外公道以廣招徠
大連大山通 行 電話長六八一番 長五一五番
旅順鯖江町 同分行 電話一一二二番
營口元神街 同分行 電話長二一二番
奉天小西關 同分行 電話長日二五二番
長春東斜街 同分行 電話清二一七番
開原大街 同分行 電話長六一〇番

橫濱正金銀行奉天支店
資本金四千八百萬圓
拂込金三千六百萬圓
積立金貳千貳百拾萬圓
奉天城內四平街 電話中用五三七番 四七一號
總行 日本橫濱
支店 神戶 東京 長崎 大阪 倫敦 里昂 紐育 香港 孟買 西雅圖 布哇 哈爾賓 香港 上海 長春 新嘉坡 安東 北京 大連 旅順 營口 遼陽 天津 鐵嶺 漢口 濟南

收買礦石廣告
一金、銀、銅、鉛、亞鉛 鑛石
右者皆以高價收買
有送來標本者即白爲化驗不取分文至價格於化驗後即行通知特此佈告
久原鑛業株式會社
鎮南浦製鍊所奉天出張所
奉天小西邊門外(日長電六七一)

中國局勢

王汝賢范國璋李厚成三司令之行踪 (廿二日發 漢口專電)

討湘前敵總司令王汝賢十九日夜坐武岳火車抵漢口隨即換坐京漢火車北上晉京副司令范國璋安武軍司令李厚成與多數北軍均遁至岳州就中一部分北軍自二十日晨起搭舟下江紛紛抵漢

湖南處置北軍辦法 (廿二日發 漢口專電)

自長沙失守歸湖南軍佔領以後前敵北軍陸續退却與南軍雖稍有衝突然並不成爲戰事南軍向駐紮城外之安武軍要求撤退司令李厚成服從不違自十九日起開始撤退此外逃散城外之北兵每人給以川資四元解除武裝令其北歸原籍

鄂督赴楚望台檢閱 (廿一日發 漢口專電)

湘局悲慘武昌岳州防務加緊王汝賢現抵岳州王督軍昨赴楚望台檢閱軍隊並赴南湖查防

鄂督派隊出防 (廿一日發 漢口專電)

王督軍現派鄂軍第三旅砲隊出防上游武昌商會十九日開董事會商議維持商業

陳復初確已宣布獨立 (廿一日發 漢口專電)

湖南第七師陳復初之獨立已見王汝賢之來電茲得確息陳復初實於十九日在常德宣布獨立云

蘇贛鄂三督密電密使紛馳 (廿二日發 上海專電)

南京來電江蘇李督軍昨日(二十一日)又開軍事機密會議磋商機要李督軍與江西陳督軍湖北王督軍之間現下密電紛馳密使不絕於途

段總理堅意辭職 (廿一日發 北京專電)

二十日公府開議段總理又表示辭職意極堅決其替人以王士珍呼聲最高陸徵祥亦列選惟陸意欲先長外交再議進攝總理

段總理下台不出十日 (廿一日發 北京專電)

▲繼之者多共王聘卿乎

段總理於二十日早八時封呈大總統要函一件聞其內容確係懇請病假元首業有允准之意大約段內閣下臺至遲亦不能逾出十日矣十九日晚間總統收到劉林梁湯諸閣員之辭呈均於廿日上午由公府秘書廳退還十九晚九時半大總統特派軍事處長師景雲乘一號紅牌瀛車赴堂子胡同王聘卿總長宅內請其進府密商要件王遂於九時五十分晉府至總統內辦公室磋商和平取決西南要政之辦法元首與王交談時除師處長外並無第四人在坐談至十二時餘王仍乘一號瀛車出府歸宅總之元首對南方針確與聘老主張一致斷無用武之必要云

王陳李閻唐孟六督軍電賀聘老 (廿一日發 北京專電)

王總長二十早分電各省軍民長官詳述段總理堅辭兼職不得已繼其後任現已決定個日(二十一日)到部履事聞王子春、陳秀峯、李秀山、閻伯川、曹仲珊、孟曙村六督軍相繼致電聘老慶新祝禧

唐蟒得據省城之原因 (廿一日發 北京專電)

此次長沙失守係唐蟒以警衛軍驅王范出走聞傳良佐到任時會聘唐爲高等顧問故唐得藉手佔據省城

吳光新有退出重慶之訊 (廿一日發 北京專電)

喧傳重慶形勢甚爲吃緊聞吳光新已退出重慶不知確否

日本近情

樞密院通過要件 (廿二日發 東京專電)

日本樞密院本日(二十一日)將左開重要事宜二件可決通過

一、日俄兩國去年來之重要懸案解決互換文書之件

二、延緩中國庚子賠欵之件

中日滙業銀行事務所 (廿二日發 東京專電)

中日滙業銀行之關係人昨日(二十一日)在日本銀行開議旋經議決舉凡創立事務委興業朝鮮台灣三銀行辦理置事務所於興業銀行內以柿內氏爲專務理事惟病假中令岩佐興銀理事暫行代理

關西大會宣言書及決議發表 (廿二日發 東京專電)

政友會關西大會昨日(二十一日)在大阪霍鐵盧開會將宣言書及議決發表宣言書畧謂吾黨發揮擧國一致之精神在戰時及戰後應如何處置之處務須愼重奠定政策對於政府監視之督勵之以免貽誤大局

又決議中有對支外交須將中日兩國國民相互之利益爲基礎亟謀鞏固兩國經濟的提携等語

據該會總裁原氏演說畧謂吾國民須依據自營自疆之方針速圖改良國防、教育、交通各事業云云

歐洲戰局

美付鉄路全權于大統領 (廿二日發 東京專電)

據華盛頓來電云美國各鉄路公司爲保護鐵路維持輸運起見此次將所有鉄路全權付與大統領以免戰時之踈虞蓋大統領自此辦理路政當甚自由若罷工風潮可防未然

青年會募集賑欵定額 (廿二日發 東京專電)

據紐約來電云基督青年會爲慰問聯合國陸海兵士募集賑欵頗爲各界歡迎早已達三千五百萬美元之定額乃於十一月十九日停止募欵

公電

重慶公民尙爲周吳利用耶

北京大總統國務院除雲貴外各省督軍省長暨各法團報館均鑒川難發生黔伺臥榻周督吳使力主和平迭相勸導黔督亦屢電聲明中立此間信之不疑乃黔軍突於十一號晚出其不意三路進撲重慶在距城二十餘里三百梯地方擊斃國軍連排長猛攻老廠黃葛埡及南城坪一帶礮聲隆隆震耳全城鼎沸孀宇悲號幸賴國軍誓死抗拒鏖戰三晝夜始行退却現猶在全山埡激戰城中時聞礮聲同時又復分襲江津及重慶上下游各鄉場川秦各軍分途抵禦漸有轉機溯厥禍源各將誰歸乃各報載黔督饒電中央轉誣釁自渝開變更事實淆亂觀聽竊恐傳聞貽誤爲此據實電陳伏望主張公道速弭兵機以救危局不勝迫切待命之至重慶總商會汪德薰游仁棒曾鼎助古秉錡總會局辛鋌劉特達教育會匡家楨勸學所溫綸康團練總局陳介白文炳暉魏文英商團爲治龔峻行總成棟城廂團防總局趙城璨甯岳崧杪樹商埠景濤三里公益事務所傅炳文張尙儒徐昂裕公欵收支所覃振祚文鑑湖中家樹牟兆麟等同叩印帖

專件

奉天省議會會議速記錄(續)

照法定程序於十月一日以前各縣須將籌備情形呈報總監督由接到省電之日起即赶緊籌備亦須到十月末日方能籌備就緒查選擧法規定調查期限由十月一日至十一月末日止現在既經違悞一月故擬將調查期限延長一個月以符法定之數而免調查遺漏再查選擧法由選擧人名册宣示後至初選日期其間期限尙有半年是調查期限雖爲延長而對于選擧手續絕無障碍尙有一意爲同人告者照省會法論本會無提出此案之職權惟時局多故中央命令遲到亦屬不得已之事本會提此乃爲通變之擧可否請公決三號(齊大昌)此案雖與選擧法第九十九條之規定不符而其咎不在縣亦不在省實原于內務部于九月末日始行通電各省輾轉到縣已屬悞期籌備一切更需時日此係時勢所迫未嘗不可變通惟二十五條既經延期二十六條與二十五條本屬銜接亦應延期以免抵觸二十三號(曾憲文)本員亦贊成此案惟維持所云與省會法稍有牴觸本席以爲莫若改爲建議案似覺活動四十八號(姜日德)本員贊成此案惟本員主張延長期限祗于廿五廿六二十八三條而止以爲此三種手續係在省內應辦之事尙易活動至二十九條即爲報告選擧人總數于內務部之期若有更動恐不易准于查報部之期爲二月二十日若由延長調查竣事之日起至報部之日止中間尙有五十日以之辦理宣示更正遺漏呈報造册諸事綽有餘裕如此延長雖屬變更尙無窒碍(衆謂無討論可付審查)三號(齊大昌)各縣選擧事務所尙有未經成立者此案關係緊要可否省畧二三讀會即行咨出(衆謂二讀不能省畧仍須交股審查)(主席)付託法律股審查按本日議事日程第三案爲馬議員延銘建議加展補行登記期限並修正登記費以舒民力案初讀第四案爲李議長友蘭提議修正馬議員延銘建議加展補行登記期限並修正登記費以舒民力案初讀查此兩案事屬相聯請大家併案討論先請馬君延銘報告旨趣十號(馬延銘)此案前於三號實經列入議事日表嗣以李副議長欲加入意思乃自請提回修正及調卷詳核李君意思與本員意思稍有不同乃于今日仍行提出討論本員提出此案之目的有二(一)延長補行登記期限以明年一年爲度屆期不再請展(二)免收分號登記証書費在第二期登記每契一張收大洋四角嗣因段數較多幅狹難塡乃行更張分號登記每號祗准登地兩段每號即收大洋四角是一契數段即須增加多數負擔而一契加收竟至數倍之多如此苦累民何以堪再查所給人民之證書等於人民納稅之執照尙有收費如此之名若本席主張無論一契若干段在第二期內每契一張納費大洋四角每聲請書一紙收銅幣一枚以符原案可否請公決四十號(綿寶書)本員贊成此案大体但對於展緩期限認爲太長蓋如將一年改爲半年當此荒年民力不逮爲之減輕負擔誠屬善擧惟期限太長恐起人民輕視之心若章相觀望即人民之權利終不確定倘有訴訟特恐或有損失是利民之擧轉以累民故本員主張延展定爲半年過期則按畝收費以起其警醒之心庶登記可以辦竣而人民權利亦不至損失三號(齊大昌)本員贊成原案發立法之初不任收費仍聽恢復初志以舒民力收費較少登記者自行踴躍登記者多其總收數即因之而多至於補行登記期限不必規定其不再請展之語亦[illegible]去十八號(魏勇)本員附徐君議本[illegible]災情甚重民力維艱展緩一年亦不得謂長四十八號(姜日德)附議(主席)此案修正案可否請提議人報告旨趣(衆呼可)六十號(李友蘭)本席修正之意對於馬君展限一層是贊成對於分號登記免費一層本席另有意見查補行登記方法在第一期內每一契紙收大洋兩毛過期加倍徵收嗣以過有一契多段者不便塡寫准瀋陽地方檢察廳之請粘加浮簽蓋印後又數月瀋陽地方檢察廳謂浮簽極不一致恐生流弊乃改爲分號登記每號限定三段收費辦法按照證書計算每份規定收大洋二角現屆補行登記第二期每份證書收大洋四角查[illegible]等廳登記費係手數料及紙張工本費在第一期每份證書收二角即敷用第二期內何至加收一倍始敷用耶故本席主張人民登記時按契一張先收罰洋二角其証書每費每用一份只收工本費兩角例如一契八段先收加罰洋兩角按每號塡寫三段當用証書三份即共收書証費兩角如此辦理方照公允馬君主張分號登記每一契紙祗收大洋四角其餘一概免費在行政方面未免困難且舊章行之已久若遽行更改已收之費如何處置莫若去其困難以便推行十號(馬延銘)李君云行之已久恐生困難據本席爲無甚困難所以之費能敷其用便可三號(齊大昌)一契多段登記時可拒絕不受令其分斷立契既無分號之必要又免費用之多收本席仍行贊成原案第九號(蔣士[illegible])本員贊成原案而修正之意見體諒行政困難惟須視其理由當否登記目的專爲籌司法經費起見至謂立訴訟之證佐不過空言耳絕無証佐之效力六十號(李友蘭)本席非不贊成原案免費不過以爲時間已過若改組更恐窒碍滋多故有此案之修正請大家注意(未完)

電氣鍍金

採煉鑛物與鑑定鑛物

南滿鐵路公司奉天市內營業所

王教師之夫人重症獲痊

浙江寧波象山僧我公會黃崇信教師於一千九百十四年八月份會因其夫人患病日久由韋廉士大醫生紅色補丸所救治故而專誠詣申叩訪韋廉士大醫生藥局詳述其感激之忱且於數星期前敝局曾致書於寧波馬渚鎭即黃教師新遷之處也接其回音云彼之夫人自愈迄今康健無比身甚康樂足徵是丸之功效也茲將黃教師自述之辭錄左云

余妻自生產小女以來現已五載因係難產痛苦備嘗以致產後失調身體衰弱面白如紙身輕於燕頸起瘰癧腫痛異常且尺經停滯口氣臭穢難聞齒常脫失牙肉腐腫腰骨酸痛俯仰艱堪有時疼痛難忍不能安枕胃口失盡無從下嚥常覺胃內有塊塞住四肢浮腫寸步難移且大便時常閉結延聘名醫毫無効驗繼而挈往寧波西醫院住院二月之久亦鮮見功効直至銀錢用盡手足無措正在彷徨之際有寧波西教士勸余妻試服韋廉士大醫生紅色補丸彼知余錢已費盡乏力購藥故特向上海購辦十二瓶贈送余妻正在極弱之際夜不能睡胃不消化之時初服一瓶旋覺稍蹇目有光彩精神略好迨三瓶之後大見功効面轉紅潤胃口復原六瓶服完月經有序痛苦全消四肢腫痛及頭部瘰癧諸恙悉平共服八瓶十分全愈 韋廉士大醫生紅色補丸乃是天下馳名之聖藥凡由血不潔之所致之腦力衰殘各症無論男婦老幼莫不統治也凡經售西藥者均有出售或直向上海四川路九十六號韋廉士醫生藥局函購每一瓶英洋一元五角每六瓶英洋八元郵力在內

美國來信詢問

林蓉舫君由美國紐約城配而街卅六號來信云余於去年由廣東至美國曾患大便秘結肝火上升服用韋廉士紅色清導丸得獲全愈現余欲再購是丸請將尊藥美國地方經理地址寄示以便就近往購也紅色清導丸乃是利便聖藥藥性和平出自天然無論男女老幼一經服用莫不奏功也專治大便秘結肝木不和胆汁不調痰病頭痛而起紅瘰口氣穢濁舌現黃苔等症如尊處無從購買請寄郵票大洋六角至上海四川路九十六號韋廉士醫生藥局原班郵奉清導丸一瓶可也

PINKETTES 韋廉士紅色清導丸

注意國貨 崔氏驥製半夏

吾國自海禁大開之後事事以西法相尚即藥品一項而論亦必以西來者爲優聞者不察隨聲附和以爲西國藥品必係奇異珍貴之物質所製非比我中藥以金石草木爲用也豈知西國所用之藥料大半皆由中國採運而去調查海關歷年冊報藥料之出口貨物大宗之一足見各種西藥原料皆由中藥提煉而成若能如本廬之驥製半夏修合得法配佐相當其奇功速效固有遠出於西藥之上者非普通流行藥品所能並駕齊驅也半夏一物本爲治痰良劑古訓昭垂由來已久惟此藥有三禁三忌須製煉得法輔佐相宜始克有百益而無一弊再以西法提取精液淘汰渣滓務使溫凉適宜攻補兼施性味和平不燥不烈無偏無倚功能止咳化痰平氣定喘清心潤肺滋陰降火解渴治煩利胸寬膈無論老年氣急痰嗽夜不安枕少年勞傷吐血吼哮喘咳擊搖痰厥各症均能藥到病除立刻奏效連服兩次永遠除根業已風行四遠名震寰宇誠爲前無往古後無來者中西各藥莫可與京之惟一聖品也邇因外埠僞藥濛混故改用五彩洋鐵匣裝盛仿單上有南洋勸業會嘉獎硬印方是的 小盒銀幣一元二角大盒二元四角每料六大盒大洋十三元二角起碼門市每盒大洋貳角○上海盆湯弄寧波路口崔氏瓣香廬總發行所分設○杭州陳列所○南京下關○安慶軍署西○長沙糧道街○○福建舊總督○無錫江陰巷 奉天大南門裡金銀庫東胡同口崔氏瓣香廬分發行所謹啓○總經理上海八壽醫藥室沈製珍珠羊脂鏡面散沈製包出生髮膠○神效[illegible]○口臭沁香片○咬髮癬靈藥○眞牌印度辣克紅色補丸○凡各種馳名良藥本分行發行均有出售○外埠函購郵局最妥不論遠近均可投遞郵票九五折算本發行出售各藥價目均以現洋計算東三省小洋紙幣照市水帖

參茸珠朮 驥製廣嗣金丹

時至今日欲強國必先強種方爲根本上解決強種之法首在身體健全西人曰我國爲東方病夫良由我國人因陋就簡不知講求衛生之故近世學者明力求精神上之振刷知非有健強之軀不足與列強抗衡也於是群起謀強種之法以強國但欲求強種必先壯腎蓋人體胚胎一點元陽爲人生之命脈者腎也腎強則精氣充足而所育子女必英俊勃發腎弱則神智昏沈又安望生育之健強乎凡人當成人時正身體各部發育之秋斯時調攝有方即可爲健全之國民儻成婚太早縱欲無度或誤犯手淫精洩氣散皆足以阻礙發育由是精神恍惚耳目昏眩腰膝酸痛百病叢生以致抱伯道之憂良可憫已本主人胞與爲懷痛彼西人之譏誚我也思有以湔滌此恥一再研究幾經試驗始創製此丹出而問世名曰(廣嗣金丹) 功能健陽補腎凡五勞七傷諸虛百損先天不足後天失調種種諸症均能藥到病除若服一月不特而目光潤且能強筋骨壯氣血弄璋之喜操券可待此丹出後服者咸謂丈夫再造立奏奇功謝函山積均有郵民局圖記可憑豈敢如市上牟利者之大言欺人哉近多僞藥欺人賜顧者須留意焉○附價每盒大洋二元每料十六盒收回藥本大洋二十八元雙料每盒大洋五元試服大洋一元○上海盆湯弄寧波路口崔氏瓣香廬總發行所啓 分設○杭州陳列所○南京下關○安慶軍署西○長沙糧道街○福建舊總督○無錫江陰巷○北京青雲閣○天津東北城角○總經理京都同裕堂號珀久淋丸○搜毒保身丸○延年多子膏○犀黃瘰痔仙丹○印度辣克紅色補丸如蒙零躉批發價目格外克己以副雅意 奉天大南門裡金銀庫東胡同口崔氏瓣香廬分發行所謹啓

雙刀牌香煙

請向善吸香煙者一問
則君自知購吸此種香煙實最
合宜也
雙刀牌香煙係用鮮明佛及尼
亞煙葉所造每盒二十枝幷附
有煙嘴兩枚

英美煙公司總理

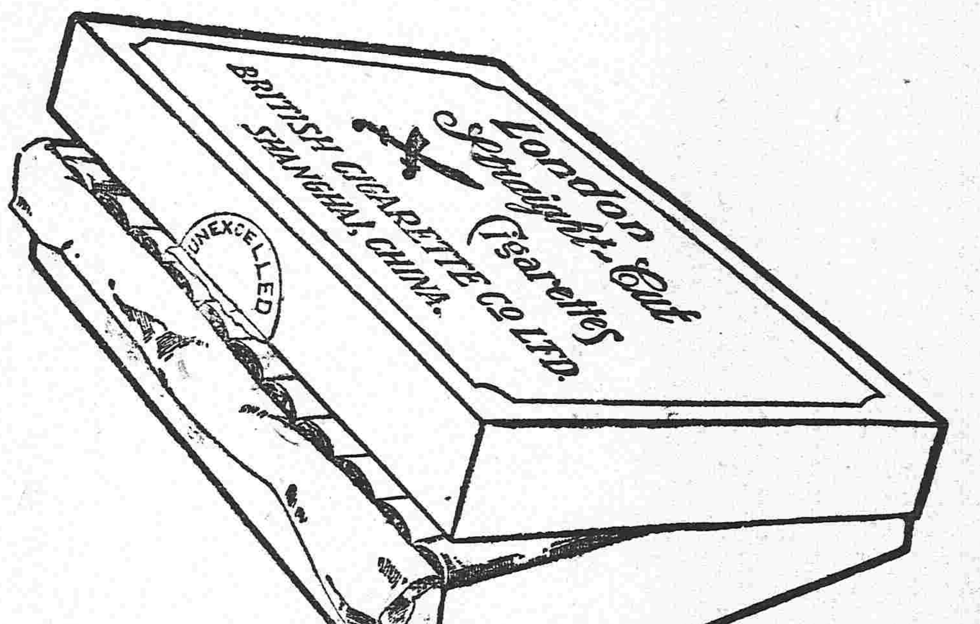

五淋白濁一瓶斷根
哈郎淋濁丸

父親不慎之咎也

●凡淋症者不獨自已受異常痛苦、其毒感染妻妾、以貽禍子孫、實由男子不慎之咎可不戒乎、世人欲根治五淋白濁一切惡症、以享受家庭之樂事、則宜速服**哈郎淋濁丸**該藥係德國哈郎博士之秘方環球無二之奇劑、其殺菌力異常猛烈、一入腹中、則因化學作用以殲滅毒菌、効力如神、凡急性淋症之尿澀滯、膿汁漏泄者、固無俟論、即雖慢性頑症之久經歲月者、大抵服用大瓶一箇則可全治更欲其速治者除服用該藥外宜用**哈郎洗淋水**洗滌尿道、以此兩藥、內外調治、則雖極難之症大約三日已覺輕快、一星期則可全治世之患淋症者、盍速用此良藥、以免其痛苦近日坊間類似藥多、魚目相混、顧客認眞注目**哈郎淋濁丸**字樣及骨牌商標是可特此聲明

藥價 哈郎淋濁丸 大瓶兩元 中瓶一元二角 小瓶大洋六角
哈郎洗淋水 大瓶一元五角 小瓶七角五分

各埠大藥房均有代售就近採買試服爲幸

發售本舖 大阪淸水谷西之町 順和堂大藥房

經理所 奉天四平街大德生藥房 奉天小西關廣濟堂藥房 奉天鐘樓南中西大藥房 長春北門裡興亞大藥房

花柳病

▲內外兩科 痔瘡、痢疾、腳氣
▲眼疾、耳、鼻科

川野醫院

奉天大北門外東鹿店胡同
六〇六號藥及新藥設備

奉天老萬德堂中外馳名

◀北京總廳醫官考驗在案今蒙警察廳醫官化驗准予出售內務部註冊發給執照准售▶
◀奉天醫學研究所考驗良劑官准立案天下馳名▶

▲**世傳茸參百效丸** 此丸專治先天不足身微氣弱後天斲損腰腿疼痛淫慾過度夢遺精滑陽痿不舉精冷精清等症每小盒一元二角大盒五元

▲**秘製止嗽一點丹** 此丹專治肺經虛弱勞傷咳嗽肺虛痰喘咳痰帶血飲食減進睡臥不寧乾咳等症每付貳角丸價洋六角

▲**神效婦科補血丹** 此丹專治婦女諸般虛症勞傷咳嗽午後發燒兩肋膨脹經水不調赤白帶下崩漏不止子宮虛冷腰腿疼痛小盒一元二角大盒五圓

▲**平胃安痛化積丸** 此丸專治男婦胃脘不舒心口疼痛五積六聚七癥八瘕遇寒即犯逆氣即發腹脹疼痛等症每付價洋五角

▲**崙門參茸虎骨酒** 此酒專治筋骨麻木腰腿疼痛半身不遂口眼歪邪腹內寒積疼痛不止等症每小瓶四角大瓶二圓五角外城小瓶五角大瓶三元

▲**癬疥兩種龍金水** 此水早以馳名專治諸般癬疥毒無論遠年近日輕重之癬一擦斷根永不再犯每瓶價洋五角

▲**嬰科保赤聖功散** 此散專治嬰兒急慢驚風口吐涎沫抽搐不寧食積胃熱腹脹肚痛紅白痢疾結滯腹疼小兒等症並皆治之每盒二角

▲**頂上虎骨熊油膏** 此膏專貼筋骨麻木腰腿疼痛腹內寒積小腸疝氣風寒不仁癥瘕痞塊等症每大貼五角小貼三角

▲**養心補精丸** 此丸專理心腎不交水火未濟如服此丸功能養心補腎塡精髓助精神肢體健壯癆瘵安寧以致心焦煩燥夢遺滑精形容枯瘦腰腿痠痛不但養心補精之妙品尤爲種子之良方也每盒貳兩價小洋五角言無二價

▲**秘製五寶淨毒丹** 此丹專治五淋白濁楊梅下疳魚口便毒甚至龜頭燒破莖下燒斷等症每盒價有六角以上

諸藥旹無二價京奉兩號世驗良方出售百載餘年遠近馳名各省縣鎭均有代理三百餘處不洋便登若外城函購本堂承認郵費如滙兌不通隨函附來郵票不折價支被北京前門外糧食店大街金絲牌匾爲記 本號開設奉天大南門裡路東萬德堂啓

五金雜貨 焦炭硫黃黑鉛 海味肥料 代理水火保險 奉天出張所 奉天十間房 日本電話三五番 大連分行 (大連[illegible]町) 大連[illegible]行

東三省新聞

▲奉　天▼

●張作霖願効前驅
▲無非事何妨爲是言

北京新民通信社消息探聞 奉天張督軍巧日（十八日）有電致政府對於時局異常憤慨 大致謂湘省之變關係大局安危作霖軍人誓雪此恥 奉省兵力現有四師刻已從事籌備倘令出發若干立即遵調一切餉械由奉省自籌 即毁家紓難亦所不惜並願躬披甲冑親効前驅 區區血忱天日可矢枕戈待命急不擇言云云

●裴其勳三見總統
京函云 吉長鎮守使裴其勳前（十八日）夜七時又 奉大總統傳見 聞於 孟督軍離任問題及吉林治安有所詢諭並令 與郭宗熙就近接洽 並日返吉云云 按裴與河間曩時同充日使館隨員 感情尤爲融洽想此次吉林事件 決不過事深究也

●四督軍來電徵求意見
近日各報傳出消息 曹錕李秀山王占元陳光遠四督 來電徵詢主張調停南北意見張軍長 以段內閣 形勢雖見不佳然終局如何尙難判斷是以事秦事楚暫時 不能決定 尙未作覆云

●孟督電賀陸軍總長得人
段總理 辭去陸軍 總長兼職 業經大總統允准即以參謀總長王士珍特任爲陸軍總長 已見明令聞吉林孟督軍見電 極爲得意 拍電中央 慶賀陸軍得人云

●張督軍又誇武力
當吉林宣告獨立之際張督軍電呈中央 請命討伐 未及出師而吉難平矣奉 當局自 誇武力鎭服之功及 江省起釁 又呈請中央擬訴以武力 幾而 江局又見平息愈誇 武力恐嚇 之效茲南北分裂 內閣顚危 中央電奉徵求意見龍江省 自告奮勇出師討伐 之電昨已通告各省矣 中央殆可恃以無恐矣（狂）

●喜報未已警報來
▲江局危急萬狀
▲調人到的如何

近日以來迭接江省 鮑督軍及吳馬二氏電告解決江省 頗稱得手政潮漸臻平息 消息傳來 莫不加額相慶 茲據軍界確息日內 忽有江省專使來述及 江省時局頗極危殆 據所傳者分誌之

▲張奎五匯與挑戰 張氏自經 鮑督賞識之後 勢力日益擴張 今見 英氏免職巴氏辭職 張氏 愈形驕盈 欲將 英巴黨羽以顯奮勇 該部兵士在龍沙一味橫行 適別軍即起衝突 英巴所以姑與 退讓者一者 不忍桑梓塗炭 二者因各處 布置尙 未安密不輕開 釁 非畏其勢也然龍沙戰局終所不免

▲英巴等再圖大學 茲下英順 雖聲明 卸職 向呼蘭去然 部屬如故並未交代 其部下健將 若李旅長李二團長 等悉皆兵符在握把據省垣 巴氏 目下雖 未表若何舉動 然亦存待時而發之人近聞英氏已抵呼蘭募練 民團籌集款項 擬將重整旗鼓 再圖大舉巴氏 及其 舊部 策爲 內應勝可佔 據龍沙敗 擬退守東荒 不知衰衰勢力大家何以對付之（狂）

●史廳長之謙恭如此
據軍界人云政務廳廳長史耀五氏接晤軍界人員其謙恭和藹愈于對待上司迎客送客無不折腰者四五次受其優禮者咸覺於史氏心不安猶自謙爲未能週到然非如此恐不能安于其位矣

●江奉使不絕於道
日前當江省政潮騰沸之際張督軍曾派副官李榮九赴江謁鮑督軍日昨該副官歸來聞不日將重返江省江省軍署副官張子遠日前奉鮑督命來奉有要公謁張督磋商茲亦公畢於日昨返江云（狂）

●王處長注重警長資格
警察屬於行政範圍與陸軍性質不同自張軍長秉政各縣警察所長多委軍官充任於警政進行諸多窒礙王處長屢以此情詳陳軍長聞張軍長亦贊成此意自今軍警長官須劃清界限凡各縣警長悉以省城成績素著之巡官及警廳各科之職員升任云

●馬三營調回確息
前者奉軍北發之際馬三營張錫三亦督兵二連隨之前往茲時局略定奉軍尙陳駐邊境以後進行之方針尙未確定孫師長已致電張營長令其回奉昨茲營長已覆電告所隊已由八面城開拔回奉三五日即行到省云（狂）

●佟總理單騎赴任
佟兆元氏自初發表安東採木公司總理事一般依草附木之輩干謁請托求謀飯碗欲隨行者已有三十餘人未既日本方面反對消息傳來不惟佟氏涼水澆頂即若輩亦心灰意冷茲聞佟氏進退兩難昨雖聲言赴任然僅一人前往並未帶一隨員至佟氏能否穩安然接替尙未可定

●軍用被服廠長之人物
奉省師設軍用被服廠一節已誌各報茲者業已入手開辦經理一席委定前黑龍江軍用被服廠廠長潘貴廷與二十七師書記官袁某合辦如一報請將委軍署顧問宮葆廉氏爲廠長全歸予慮云（狂）

●華富行終將倒閉
華富銀行茲雖開始兌換然終未照常營業茲據商界人云該行基本金現已告乏內容究未清理即爲氏方面亦不繼續撥款以待所發紙幣悉行收回後即行停止營業云

●梁棟臣速死之原因
梁棟臣氏自春間在北京被捕解奉後當時未予處斃時人皆謂可保無虞不意于前禮拜六日忽被正法群疑紛紛傳說不一茲探其原因有謂梁氏春間所以幸免者實賴張勳函托之力及張勳失敗前之情托即不生效然張督軍亦未追遠究也日前梁氏欲脫免又托某要人爲之運動不惟不發生効力適觸張督軍之怒故即置于死地云（狂）

●印花稅之辦理不善
奉省自印花稅試行以來商民均皆愼馴奉行惟創辦者漫無頭緒稽查者不諳規則以致商民無所遵循尤奇者商民購買稅票非稅票上有財政廳蓋戳不可即郵政局所出售之稅票亦歸無効商民購者多爲廢紙若此票不能通用即應禁止出售今既不禁止復不准用徒以欺害商民正不知當輩是居心何（狂）

●直隸水災籌賑事務所之近狀
畿輔會館附設直隸水災籌賑事務所昨晤其常事人詢及籌賑近狀據云省城現集兩萬餘元旅大兩處亦集有兩萬餘元本埠來募至六萬元即行掃數匯解受災各區分配云

●三不管之第一中學
第一中學風潮雖平然學生囂張已成一無約束之學校推其原因李校長辦理交代置之不管代理校長教務長胡某藉母病請假歸里不管其餘職教員皆管不了只得任其所欲每日上堂下堂聽照舊打鐘教習上堂與講學生上堂聽講者反不如在外閒遊者占多數該校附近巷衢之往者來者莫非學生蹤迹識者皆爲該生等抱悲觀云

●議員又蛻化一局長
財政廳王廳長以所屬梨樹縣稅捐徵收局崔局長因腿疾甚重醫藥罔効請假一月以便赴寧遠縣溫泉塘沐浴調治當即照准遺缺由蓋平籍衆議員姜孟業接替但姜曾爲一度議員世故深邃避熱此番得任稅差當必有以償其所大欲矣噫

●財政廳催收官租員之私肥有耶無耶
前據訪員投稿有平康里空閑官房三座減價出租催收官租一某收款自肥等事並未指有催租員姓名本報持有則必錄之義況事關公款盤當事者有則改之無則加勉耳他非所知乃今有投函本報者末聞者謹具字樣並無住址姓名是投函者自認爲本報所不知姓名之某員矣訪員得之于傳聞亦未必即知某之姓名既無其事則空空洞洞一某字何以自認即指伊而言耶殊可怪已（康）

●第五模範小學名實相符
省立第五模範小學校長潘君雅齋素日對於教育極爲熱心久爲各界所推許兩各生之成績較他校爲優美茲以校內沿路一經雨雪不克行走均修成廊廊並將舊有之校舍油漆煥然一新內容外表若合符節洵不愧爲各小學之模範焉（康）

●鄉鎭警察教練所召集第四班
瀋陽鄉鎭警察教練所第三班學生於本月初畢業已見本報現開成所長以第四班亟應從速召集克期開科教練通令四路區官趕緊甄錄文理通順之警士於二十八日前送所覆試以便來月初開學云

●輜重營派員購買馬草
輜重營每當秋冬初之際必收買馬草儲蓄備用茲該營特派查馬長趙某前赴各地定購馬草嚴諭按照市價勿得格外勒索云

●大賈自高激起風潮
日站悅來棧執事祖憲廷擁有厚貲渺視一切日前在日站組織商會以金錢勢力兼施而攫得商會會長前有刷印商會廣告若干遍送商戶該廣告之末尾有插畫一欄上寫祖某之小像立一圓球之上下有商民多人引領而望其意蓋以爲已立于衆人之上使他人皆仰望也衆商戶見之大怒群起反對祖某見勢不佳托人運動此紙取消並求了事語云錢可通神信哉信哉（狂）

▲營　口▼

●助理員親行調查
營口鹽稽核所助理員英人祝開稲君現以偏於盤山場改組等情非親臨調查不足以得其眞相特於日昨午後二時搭京奉車前往大窪双臺子盤山縣一帶實地察查以資整頓云

●稅務調查員來營
省垣財政廳長王永江氏爲整頓稅捐剔除積弊起見特派委員數名分往各縣實地調查營口調查員崔輯五昨已蒞營寓於永世街旅館現正從事調查一切云

●呈請修理槍械
駐營東三省鹽運使署近據各處場局呈稱局內現有槍械半皆窳敗不堪使用茲値冬防吃緊之際請予設法修理俾資應用等因金運使以各局所稱屬實擬僱用臨時修鎗工匠四名每名月薪大洋三元分赴各場修理而便應用聞已呈准鹽務署核准不日實行矣

●警廳造報統計
警察廳近奉處令特奉內務部令開飭將民國六年所有該廳組織規模及所轄界內人民生死婚嫁并學校軍隊僧道等分類造具統計表冊送備查考聞該廳已趕擬於十二月月底造竣送省云

▲北　鎭▼

●清鄉局將告成立
本邑清鄉事宜苦無專款王知事以團內抽調馬隊八十名編爲清鄉造冊呈報西路分局惟委員及隊長悉地方情形夙有聲望之當地士紳充任刻未發表不知將來歸誰擔任云

●移屍案又生枝節
邑南四方台屯溫某寬命移屍已獲在案各情業詳前報刻在審訊時間並未確昨聞被移屍之三家子屯以張某戕命移屍於屯實屬有意嫁禍雖被破獲而無株連而張某之用心殊屬可恨擬提起公訴以儆刁風云

▲鐵　嶺▼

●陸軍有回防消息
駐鐵陸軍百五團現在西安縣駐紮聽候命令茲據該團梁團長日昨來函略謂江省風潮業已解決日內即將拔隊回鐵云

▲孫家台▼

●鹽棧地皮昂貴
自東三省鹽運使署通令各縣南滿沿綫鹽商仍依舊時起用棧店鹽帖爲准營業並指定堆存鹽斤統以中國地爲標準俾免私鹽輸入等情業誌各報乃近來本埠鹽商天興合及聚有德等號均由驛東之小孫家台租地作爲堆鹽之所聞每畝地皮壹週年需費洋六十元之譜已甚於買典價値云

▲開　原▼

●司法之黑暗如此
邑南大小白廟屯村長李景明王惠中等與劉海祺因地涉訟劉竟無証無據勝訴應賠償洋一千五百元王惠中等盤明不服依法上訴當經法官商勳九各閱判詞原告起訴繳費按照二百五十兩估價繳納訟費九元有餘而所判應賠償原告一千五百元核與訟費章程不符實係裁判手續錯誤本案之發生由伏承辦王未享上訴之權利僅呈喊控遂請法官審遲將七旬餘之王惠中管押以洩己忿嗚呼立之司法竟如是耶是亦可爲浩歎矣

●征伐軍回防在即
前者黑省政變張督軍出兵征伐駐開陸軍奉調前往西安等處防守邊域近因風潮平息該軍隊無征役之必要茲已奉到省令軍隊悉回原防開軍界人云駐開陸軍業已起節遄返約二三日內即回原地駐防云

▲長　春▼

●安插貧民
縣署昨奉省公署通令略謂近查各縣之無業游民沿戶討食者甚衆値此隆冬嚴寒之際若不設法安插非僅窮民堪憫且實于地方治安有關茲應調查安插之法如下（一）縣查該縣乞丐共有若干（二）視其年齡之老幼與身體之強弱擇其可服役者令服相當之役（三）凡原有職業者務設法安插于各工廠使自食其力（四）凡乞丐身有殘病或患病者得設法診治之（五）警察須時時負完全責任云云聞該縣將奉到後已遵照辦理云

●署長請假
第一區蘇署長因該區事務繁雜積勞扶病昨已在警廳具呈請假調養蒙廳長准遣職即以總務科科員楊官周暫代云

●新兵出發
日在本埠新招之兵業已教練整齊昨已奉令將第九第十兩連向西南調發前往雙陽縣駐防云

●欠租加罰
埠本處租徵收處因所限納租日期已過而一般鄉民仍觀望不前實屬容心拖欠藐視田租昨特出示略謂本徵收處因各公民呈請緩期以恤民累不得不照准緩限而各鄉民不以爲事仍有觀望不納之舉甚至有拖欠二三年者本徵收處不能不照章加罰而罰辦之項視其所欠之年數月數爲標準仰各鄉民等一律知悉懍遵勿違云云

▲吉　林▼

●縣署征收租捐彙誌
（一）舊租捐四次緩限 縣屬民國六年以前之大租地捐前經于知事再三緩限呈准省署及財政廳最後限期展至陰曆九月十五日截徵收期再有漏封者即實行滯納處分茲聞日前限滿又奉財政唐廳長訓令將縣屬租捐緩至陰曆十月底截徵唐廳長雖因人民請求有此訓令而鄉民慣於玩抗租捐者愈鳴得意矣（二）新租捐啓徵日期 于知事以大租照定例地畝捐按年均於陰曆十月初一日開徵本年租捐實欠在民者甚鉅昨特張貼布告仍由陰曆十月初一日開徵截至明年陰曆五月底抬價惟畝捐一項以前每晌地納大洋一元本年春季因餉需不敷應用經縣紳劉文田等聯名請准由本年起每晌地收小洋一元五角此次開徵即照增加之數徵收云（三）派地捐實欠總數 縣屬財學兩各項地捐在財務處未成立以前民間拖年拖欠本年夏間財務處全主任請准知事添用臨時稽查及雇員等五六人專事催欠拖冊現已繕竣開自民國元年迄今鄉間共欠地捐合官帖錢二百數十萬吊擬于截徵後定即實行滯納處分云（四）各警區收捐問題 縣屬各項地捐前因便民起見每屆開徵即由縣署將警學捐各票發給各區長暫就近代收本年財務處成立清理民間陳欠始知鄉巡代收地捐其票照內有姓名不符者有社甲錯誤者此次開徵是否仍由鄉巡代征係一疑難問題刻尙未決定

●信託資本之拘束
省城貨幣信託公司原係殖邊銀行與商會集資試辦原定資本萬元分存中國殖邊銀行兩處此次竭力把賭累各戶等控告信託違章法廳公庭審判其代表律師請求法廳調查信託資本實行禁制不許公司動用聞法廳業已准許兩知存款各處該公司存放資本在訴訟未解決以前不許該公司提用云

●教育廳茶話會記
教育廳廳長以整頓教育必先確定方針以資入手故特于前日邀集該廳人員在該廳內開一茶話會討論各種事件茲探錄于下（一）清理經費（收回各種學款）（二）普及教育（推廣國民學校）（三）愼重用人（甄別在校教員嚴查後考試）（四）分別教材（師範用師範教材中農用中農教材）（五）提倡實業學校（添設農工商等校）（六）規定辦公時間（上午十二時起下午五時止）

●學校制服之限止
學校制服章程本有定式近來各級學校每有採用陸軍服式樣作爲制服殊多不合教育部爲劃一制服起見曾有布告到省轉飭各校略謂嗣後制服不得採用軍服式樣並佩肩章等應依定章戊種之規定以取一致其師中兩校各以校名爲標識小學以校訓爲標識如進取等字均可酌用女學制服除襟章外不必有他種文飾云

▲哈爾濱▼

●中國商警之組織
哈埠自受俄國革命影響後地方時形不靖搶案幾至日有所聞華商之向在道裏者無不懍懍危懼呼籲之聲震盪耳鼓吉省當局以維持地方安寧保護華商生命財產此時萬不容隔岸觀火致生意外之影響省中特派劉廳問赴哈會同李道尹向中東公司霍總辦提議援照從前協定大綱合辦警察結果以緩不濟急先組設中國商警爲暫保目前之計磋商多日現聞已有定議計添設商警若干名內若干名爲馬警另由商會公擧濱江縣警廳督察長何果忠爲警長亦得上峯同意並開此項警兵業派何君到省挈與來哈以便尅期站崗其職權大概與俄警一律而於服制上加以識別一切餉項由公司擔任不足則由省中補助云云果爾則哈埠治安或可保全此後華商置外商均可得商警之力謀紓緩息矣

大總統命令

▲大總統令（十一月二十日）

周道剛加陸軍上將銜此令

陸軍次長徐樹錚呈請辭職 徐樹錚准免本職此令

特任張瀾爲四川省長此令

財政總長梁啓超呈吉林財政廳廳長唐瑞銅調部任用應請免職唐瑞銅准免本職此令

任命劉彭壽爲吉林財政廳廳長此令

財政總長梁啓超呈甘肅財政廳廳長雷多壽調部任用應請免職雷多壽准免本職此令

任命袁鏡澄爲甘肅財政廳廳長此令

任命范治煥爲財政部司長此令

任命張弧爲僑工事務局局長此令

財政總長梁啓超呈廣東財政廳廳長田承斌應請免職田承斌著免本職此令

任命鄧鄂公爲廣東潮循道道尹此令

財政總長梁啓超呈太平關監督汪嘉棠請免本職汪嘉棠准免本職此令

任命馮麟楷爲太平關監督此令

內務總長湯化龍呈廣東粵海道道尹任祖安應請免職任祖安准免本職此令

任命唐恩溥爲廣東粵海道道尹此令

內務總長湯化龍呈僉事吳凌雲現任參議院議員應請免職僉事吳凌雲准免本職此令

內務總長湯化龍呈請任命陳溥賦爲僉事應照准此令

何福給予三等嘉禾章此令

茲修正褒揚條例公布之此令

●各埠銀行及糧食行市（十一月二十二日）

●奉天
大洋 一圓二二
高粱米 一圓一○
紅小豆 一圓一五
吉豆 一圓三○
大麥 一○圓六五
黑豆 一圓一二
珠銀 九吊六百六十
站人洋 三○元○○
北龍洋 三○元○○
●正金銀行奉天支店
香港實 兩錢厘 一○○元
金票 二八圓○

●營口電報（廿二日）
集市物 三圓六八
河物 ○圓七七
金換鈔 一三一圓九○
鈔換洋 一一七圓五○
大豆 三圓九八
吉豆 四圓二七
粳米 四圓○○
芝麻 九圓一五

●開原取引所（二十二日）
大豆 前場 寄附 後場

雜報

▲奉天▼

●相士之術原來如此

西門臉有相者自稱广隱士外號董鬍子造而談相者甚夥日前相金六七圓記者以爲果相之神也細詢行家據云阿神之有係彼一時運氣耳彼本遊手好閒泥說大鼓書恒在茶館玩票欲即以爲業有友人勸之曰是非立身之道莫如學相術董從之適有北京道士某設肆門臉稱神相頗獲利然亦欺人術也董抃伺其傍默窺問答應對未兩月即有心得遂設相攤於其傍自稱爲广隱士不數日道士反受其影響道士疑之覘其法門與已同乃問之曰子之師爲誰董知不可諱直言自師傅處偷來願爲師傅弟子請師移居我家俾弟子卒業道士允之董備極奉承道士樂爲指示其謬誤相術乃大成其術無他惟察人言談形狀揣測人心理逆探人往事而眞相法未之知也云云噫以口技而日賺洋六七圓何天下愚者之多耶

●你哭我哭大家同哭

平康里三等某妓因患病離班在德義樓後院租房而居昨有其客人劉某至此看視見該妓病篤憂憐而涕正在偎傍之際忽該妓又一客胡某至觸景傷情亦加入涕闌始而三人鳴咽繼而悲聲大作叁鄰居者伏窗聽之無不掩口云（狂）

●小夫婦双双禱子

北門裡住戶陳姓父母早亡惟夫婦二人度日均在青年伉儷甚篤然過門三年未生子女日昨夫著新衣婦理豔妝共乘洋車至東城角仙人洞焚香禱子有詢之者伊等羞澀異常僅答以係有病許願云（狂）

●看守長克盡厥職

第一監獄典獄長王成任事以來雖資格不符措置失當然其中各職員維持之力若看守長任萬倩甚悉省賦差有年閱歷殊深對于職務尙稱穩愼王獄長得此臂助故稍可敷衍供職云（狂）

●倒鳳顚鸞百事有

留香館妓女苗雲樓與少掌班國海睹度陳倉暗情曾誌報端昨據某客云上月杪當夜闌人靜之際雲樓國海兩個赤條條無牽挂正在相偎相抱你親我愛合化爲一國海之妻某氏潛身入室將國海脫下衣服鞋襪盡行持去而二人只顧倒鳳顚鸞不覺也迨雲消雨霽國海着雲樓之拖鞋回到小房子（小房子在該班後院）其妻某氏見物作嗔取拖鞋出氣一截兩斷國海羞成怒拔出拳頭將某氏痛打合院聞之咸抱不平各妓以雲樓有玷大衆名譽會議驅逐尙未解決（延）

●大車漏稅被罰

城南二十餘里某村農民張某日昨因事來省趕四套車拉運物件添駕兩套不納稅行至小南關大街爲該管警署某警士查知截住帶至署轉送警廳倍加罰辦

云

●賴債行兇被控（上）

小北關白塔寺胡同住戶劉福安虧欠隣右某甲小洋十五元某甲向劉某索要劉某抗不歸還反用木棒將某甲毆打某甲忍無可忍日昨在法廳提起訴訟云（上）

●鄉間又出搶案

據城西來人云路官屯住戶劉姓家道殷實日昨晚間突來胡匪三名各持槍械闖入屋內搶去衣服首飾計値洋百餘元携贓逃逸報警所派警尾追已杳如黃鶴矣（上）

●店客突遭逮捕

李作民不知何許人由昌圖縣搭乘瀛車來奉寓居西站某客店日昨某稽查以其形跡可疑即將其帶至官署訊辦冤誣與否尙不得而知（上）

●夥計竟成乞丐

小西關下頭某雜貨舖夥計張玉和山西人稍行積蓄誤入迷途于是揮霍無度虧空累累遂將衣服行李典當一空被舖主將其逐出窮極無聊沿街行乞以資糊口云（上）

●錢包不翼而飛

小南關神樹胡同住有宋玉五在城裏某帽舖傭工因事告假日昨赴西門臉散步游行玩西洋景處佇足圍觀一時不愼將腰中錢包被小偸掏去四處查找杳無蹤跡云（上）

●戲言起風波

北關財神廟某大院中住戶甚多極其複雜內寓有韓姓者搬住未久一日在茶館與友人毀茗友人云汝所住之院甚是不佳何不遷移韓云吾院內王姓之婦極其標緻且與吾有私故樂與居所說韓蓋戲言之非事實也不意爲該婦之夫王某所聞回家嚴逼其婦且述韓言於是双方大起口角幾演成三疑訃矣（狂）

●鶴立鷄群

日昨因事赴城西某屯有公立初等小學一處友人引入參觀正在上算學課之際內有吳姓學童年方八九齡聰慧異常演算甚疾算畢解釋亦極清楚且蹈循規矩並無孩稚氣語云後生可畏信哉（狂）

●誰作冰人

每日晚間在平康里各妓館中之唱曲者小金子荳蔻稍頭嬌小玲瓏情竇雖開尙是完璧有西城富氏子侯某來省市馬見該女於西門臉某茶樓中一覩芳容即入情魔而各處覓人介紹云不惜重資以求達到定情之目的望一般僑中人可玉成此好事云（狂）

●携欵潰夫

有本溪富室吳氏子年未三十放蕩異常終年在省逗遛從事嫖賭夏間來省携欵七百元早已蕩盡困于小西關某店已數旬矣屢與家中致信代錢呼喚不靈日前代去家信一封言窮病交迫將以待斃昨其妻親自來省携帶巨欵爲之償還債務並挽之回家云（狂）

●何其橫暴

日昨西南磚城垣下有一拾糞者見路旁遺絲巾一條剛拾而視之適有一兵士前來忽將該巾奪去該人略與分辯即施毆打並云此巾係我所遺內有手票若干汝非還我不可拾糞者跪求衆人勸說始行作罷云（狂）

●臣門如市

大西門裡美華藥房牙醫楊子新君曾畢業於歐洲專門學校自設立藥房以來因其鑲牙補牙及各種手術精妙價格低廉是以踵門求治者大有山陰道上應接不暇之勢（延）

●誤會與毆

城內灰市胡同日升澡塘因生理蕭索歇業將其所有舖墊對予衛生澡塘因衛生澡塘之地址係日升舊址開張後有二十七師馬弁某甲等前來下顧臨行時向櫃上索取漿洗衛生衣兩件櫃夥謂並無其事某甲等以其容心昧良口出不遜竟打成一團糟經該管警察一併帶署審訊據識者云該馬弁在日升時代原存有衛生衣兩件因爲日己久日升已改爲衛生以致兩造誤會耳（延）

●查出姦拐

大西關熱鬧街後胡同錢姓女年十六七微有姿色和同院王某引誘成姦於八月間双双潛逃至千金寨某客棧隱匿後經錢女之長兄訪查得實日昨將一對野鴛鴦捉住收籠由千金寨送省云（上）

●乘馬摔斃

城南二十五里某村農民周慶豐日昨騎馬來省辦事歸時行抵南邊門外策馬疾馳跌倒將周某摔落拋出丈餘外頭部受傷甚而延至數小時蘇醒僱車拉送回家不逾時而一命嗚呼矣（上）

▲千金寨▼

●軋斃車夫

阜東過牛村住戶王某趕大車一輛來寨街慶生店賣糧午後二行至日本街火車橋下適由北來小車將馬驚跑車夫墜地其車輪由頭部軋過當時斃命旋經警察西區將屍送至廣生店後院令屍主備棺掩埋矣

▲來函照登

貴報雜報欄內載有學生樂兮祖宗哭一則捧讀之餘不勝驚駭敝人向無冶遊惰事勿庸申辯但名譽攸關恐係訪員傳聞之誤乞賜更正是幸敬請大主筆先生台鑒 郭銘臣鞠躬

▲安東▼

●漏貼印花者被罰

安東附近之九連城有木把王成林經過該處所用之川換賬部漏貼印花被警查悉比即帶區訊問孔區官以木把無知僅罰十餘元以示薄懲云

●警界撮影留紀念

安東警界改組以來力求進步成効極速現値冬令更換棉衣煥然一新日昨警界官長及偵探隊等共計二百餘名特在警廳集齊全体撮影以留紀念云

▲黑山▼

●槍斃胡匪

日前縣北三家子巡警解來胡匪張尙清張廣居李海山三名經曾知事訊明供認强搶不諱電稟省長在案茲十八號奉到省署電令就地正法當將三犯提出派馬步巡警押赴西門槍斃以寒匪膽而快人心

▲鐵嶺▼

●整頓公斗

縣公署日昨布告爲整頓公斗辦法略謂如斗夫持高約糧查出者送署究辦如糧商賄囑斗夫持高查出者每一元罰洋百元故日來公斗甚好糧車亦甚踴躍云

▲孫家台▼

●槍斃匪首

著名匪首大胖字及滾玉堂久在清柴各比如拿往帝署嚴訊供認一切並報其名一龐彥林一趙景玉現已送交警廳懲辦矣

▲哈爾濱▼

●旱橋下又發現六屍

哈埠盜匪橫行屢次發生刦殺案秦家崗鐵路旱橋下之大溝內本月十四日查出華人屍身七具兇犯尙未破獲距十六日又在旱橋下水洞內查出屍身六具計華人男子一名俄男子二名俄女子三名均係被人殺害者惟傷勢不同有被鎗擊者有被斧砍者有被繩勒者形狀均甚慘被害之人如此之多並未聞有人尋找認領大約均係由他處來哈客商甫下火車即被匪徒所害也

●俄兵强搶二則

▲搶旅客 哈埠道裏屢有俄兵行劫本月十五日夜間秦家崗旱橋旁有俄兵搶刦下火車搭客之行李適有行人經過瞥見令其止步俄兵不聽遂開槍其擊斃該兵死後仍將行李緊抱於懷中云

▲搶商人 近因物價昂貴租界中國十二道街東首有一種賣零貨者所售貨物較舖戶價廉每日亦售俄洋數百圓十五日晚有某賣零貨者共賣得俄洋一千餘圓被數名俄兵瞥見竟將其按倒于地如數搶去旁觀者亦均未敢如何云

▲眞娘墓畔之裸體美人（江蘇）

▲一絲不掛

蘇垣虎邱鄉某姓家道小康膝下生有兩子其長子於前年娶某氏女爲室伉儷之間愛情頗篤無如長子天不假年客冬竟爾物故其媳思夫情切遂致成疾初則終日塗硃抹鉛喃喃自語家屬因其早年守寡憐而不禁近來竟然發狂時將上下衣服不穿作種種之醜態家屬恐其走出格外防範特關鎖於房內不意前日上午未知何故被其脫逃奔出門外身無寸縷頭髮蓬鬆赤條條一絲不掛一時觀者如堵咸隨其後無賴輩有意向其調笑借端抓捉該婦則手舞足蹈幸家屬得悉赶來始得將其拖回聞該婦年僅三八思夫成疾發狂亦大可憐也

▲賞菊會之汚點（江蘇）

常熟何市鄉某國民學校於舍旁隙地種菊多株茲屆三秋花開正盛該校遂興高采烈設筵欵賓並另備女席邀請婦人痛飮歡呼放浪形骸之外噫學校何地教員何人賞菊何事以極文明之事而竟此行爲毋怪此邦人嘖嘖有煩言也

▲淨土庵之大猴（上海）

▲狡獪異常

閘北寶山路之淨土庵畜大猴一只閉置空樓中猴大可三四尺狡獪特甚客有近之者輒被糾纏不解惟僧人一至則猴立時肅靜不敢稍動旁置大刀一柄僧人以刀擊地板作聲猴尤懼而戰慄且叩首如搗算然僧人既出則又肆忌憚矣

無

▲輝南▼

●運動會誌盛

本邑自設治以來全縣雖有學校十餘處因限於經費從未有全体運動會之舉茲經趙知事捐廉提倡於月之九號假本城開全体學校運動會並于翌日參觀成績擇其優者獎以銀牌俾資鼓勵誠輝邑學界之曙光也

▲長春▼

●擒獲竊犯

頭道溝滿鐵病院後面之木板棺前曾有丟失數塊無從查獲嗣被領串署高等巡捕岳某查巡又遇兩竊犯正行偸盜之際

▲農安▼

●整頓警務

農安警察所長于文華氏係由警佐升遷到任後一切公務無不悉心整頓復不時親自偵查屬員有無違背法令情事刻下警界大有起色謂非于君之勤勞曷克臻此

●修理街道

本邑警察一區一等巡官吳子和氏近因東街低窪兩側塚溝漸冲漸潤幾斷交通現屆隆冬運糧大車絡繹不絕若非切實修理來往殊多不便故特與商務會籌欵若干該巡官會工與修補行將告竣履道各坦矣

▲樺甸▼

●整頓保衛團

保衛團督練長李品三君以時局不靖應將保衛團整頓以爲保安禦患之計整頓之手續第一在槍彈查各團槍彈堪使用者雖有而損壞不堪用者亦不少槍彈不精安能言團兵以報效各團應將所屬槍彈可用者若干業經修理可用者若干不堪用者若干調查詳細急速呈報以便設法籌備第二宜聯絡各團尤宜與警察及商團聯絡一氣以期消息靈通如身使臂臂使指一旦有警不致首尾不相顧此事首在感情之融洽否則人雖聯屬而心不統一功相爭過相諉因聯絡而起衝突矣要在各官長宜時相接洽彼此通其欵曲各曉兵以大義動以利害使桑梓之情重自顧守望相助矣

來件

▲直隸水災賑捐芳名錄（續）

姓名	數		姓名	數	
劉凌漢	一	毛	王葆蒼	一	毛
孫寶山	一	毛	周德	一	毛
朱錦文	一	毛	孫榮錦	一	毛
李星麟	一	毛	梁書舫	五	圓
王慰亭	三	圓	邱馨圃	二	圓
檀裕芝	二	圓	朱玉璞	一	圓
楊純庭	一	圓	王秩五	一	圓
吳蔭橋	一	圓	孫毅芳	一	圓
杜雲閣	一	圓	徐雲倬	一	圓
于慰農	一	圓	計秉璋	一	圓
王蘭亭	五	毛	白少亭	五	毛
盧顯臣	五	毛	廉錦雲	五	毛
何永泰	五	毛	王榮五	五	毛
袁恩培	五	毛	王文和	五	毛
何仰曾	五	毛	韓瑞麟	五	毛
馬海學	五	毛	陸一樞	五	毛
侯紹先	五	毛	侯汝昌	五	毛
盧紹顏	五	毛	王綽	五	毛
張貴堂	五	毛	齊樹棠	三	毛
高榮簡	三	毛	張永清	三	毛
劉紐昌	三	毛	李賢書	三	毛
王廣齡	三	毛	盧鴻泰	三	毛
蔡書琴	二	毛	劉炳吉	二	毛
李毓岩	二	毛	王繼	二	毛
韓守禮	二	毛	張德毓	二	毛
劉成仲	二	毛	李恩助	二	毛
白慶禮	二	毛	韋殿魁	二	毛
馬佩援	二	毛	宗守煜	二	毛
吳兆桂	貳	毛	張殿卿	貳	毛
楊淮	貳	毛	李宜春	叁	毛
楊永	叁	毛	孫廣福	貳	毛
張寶珍	貳	毛	王永發	貳	毛
梁士朗	壹	毛	郭鳳岐	壹	毛
梁永福	壹	毛	劉會清	十	圓
張雨臣	捌	圓	張仲三	捌	圓
李香圃	五	圓	馬麗山	貳	圓
趙紫垣	貳	圓	（未完）		

特別廣告

聲明作廢

西豐城東查庫蘭園石人溝處王永和原領中地六畝係有字六百零五號又浮多中地一畝下地六畝次下地七畝統計二十畝未及換照而憑單丟失除呈明公署確予取保換照外理應聲明報端此項憑單無論中外人氏拾去均作廢紙特此聲明

西豐查庫蘭園王永和謹啓

李化離承辦圖畫廣告

設奉天小南門裡瑱泰賓館院內中國電話四百十二號

縮小放大輿圖 清丈地畝總圖 樣圖核計工料 各種機器模型
綫料改良花樣 書籍皮面插畫 吉林熱河礦圖 代辦礦商保結

花柳注意

從來花柳之症其害實不可勝言倘悞投庸醫治療慣用銀粉倒提刦藥等法只求當時立愈不知毒氣內閉逢春復發偏身紅點毒攻上部髮際脫落二目失明咽喉破爛頭痛暈沉耳內流濃鼻塌齒脫毒入於肺咳嗽氣短言語失音毒攻下部肛門生瘡大便走血毒串入骨筋骨不遂痛疼難堪日輕夜重步履艱難餘毒不淨且必染妻絕嗣其種種劇烈之患筆難盡述然若醫治得法則毒患亦不難消除淨絕本醫士有鑒於此深爲加意搜求研究至再專以應手奏效爲宗旨無論遠年近日一切花柳染毒或經醫不效服藥無功者請到敝藥房新法調治輕者一星期全愈重者二星期除根永不再犯病好交錢以重信用特此廣佈伏願患花柳者萬毋自悞也可

奉天省垣大西磚門外
英美大藥房主任侯鳳崗啓

奉天儲蓄公會廣告

本公會專爲補救地面体恤商民儲蓄接濟而設 有餘時無論多少均可送到本會生息願存一天即得一天利息 隨取隨付决無遲延倘欲經營小販或謀生計無錢時亦可以相當抵押品或有妥實商保請到本公會貸欵以資救濟而免受窘實爲便於商民之善舉本會現於舊歷九月十六日開始交易如願存欵貸欵即請駕臨本會查照存欵貸欵規則以憑接洽無任翹盼 軍警如願儲欵本會亦歡迎代儲會幕初開恐未遇知時此佈告

大西門裡路北本公會謹啓

快買治耳病愈之靈油

鄙人雙耳膿血兼患聾癢鳴三十餘年適買鍾鼎氏治耳萬靈油兩瓶治之數日全效特登報鳴謝 發售處北京西安門內奉天監獄舊胡同鍾鼎居（此藥每付大洋兩元詳載東三省公報）

錦縣東關三七一號門牌張和具

內外 眼 耳鼻 咽喉 產婦 人 小兒 皮膚 花柳 病 各科

奉天省城小西邊門外

天和醫院

介紹牙醫

廣東曾樂天麥瓊波兩君前遊學美洲畢業於牙科專門得有博士學位復經香港政府考選最優等註冊以牙醫問世久爲各界歡迎夏間來東遊歷道過瀋垣同人知兩君操術神妙此間牙醫無出其右力爲挽留現設醫院于鐘樓南大街以美國最新發明不痛治療法（統治全部牙科各症）凡治牙鑲牙補牙綰牙脫牙洗牙無不悉心研究凡有志衛生欲除牙患者幸勿交臂失之也 美國光學大家衛生藥水服鏡發行

介紹人 錫鈞 三多 楊宇霆 史紀常 袁金鎧 沈家彝 梁載熊 馬廷亮 孫葆瑨 呂永恩 邱任元 莊蓋臣 潘鶴年 謝蔭昌 恩格 沈鵬飛 吳維勳 鄧炎山 姚啓元 林道生 仝啓

志仁堂雙層化積膏

本堂於早年發明新法創成特別雙層化積膏一種功効神速與衆不同現已暢銷近遍三省遠達京都北洋各寄售處共有五百餘家非實効實驗斷不至此此膏專貼男婦氣積血積寒積食積心胃疼痛胸膈脹滿氣逆不舒噎膈反胃氣臌水臌癥瘕痞塊痢疾泄瀉腎寒腰腿筋骨疼痛手足麻木男子疝氣腎囊潮濕婦人經血不調崩經後腰腿疼痛赤白帶下子宮冷寒久不孕育並治小兒乳積疳痞蟲積偏墜等症此膏收効甚速少者五六日多者十餘日不但積消聚散而且健脾衛生誠膏藥中之妙品也此膏每份兩張紅白藥面兩包合洋四角買十份加一份買五十份八扣收欵

各省各城寄售處

天津隆泰和 山海關永順和 吉林興順恒 卜魁德增長 城廠公悅成 錦縣益興公 梨樹富盛泉 岫嚴復元公司 復州德益厚 鐵嶺福合盛 熊岳廣順利 遼中萬聚長 海龍永興東

營口福有長 西安福合慶 莊河義德成 西豐福長大 遼陽福春興 安東豐泰益 新民福賜生 長春文萃堂 大連信成湧 蓋平恒昌德 寧遠瑞興德 法庫德生永 西豐東興順

廣寧東福盛 海倫玉盛源 臨江東和長 赫尔蘇福盛德 五站富盛通 千金寨恒興茂 台安德源增 鳳城恒意德 哈爾濱天豐源 大孤山長豐源 海城永泰豐 義州寶增湧 山城子興盛源

輝南全順東 公主嶺三合公 寬甸公順勝 本溪張碗舖 大東溝中和德 伊通州復興湧 盤山德慶隆 清河門義盛興 安東益增遠 東平天增大 洮南正心合 大孤山豐泰利 興京德順永

綏台增益昌 大連協茂盛 金州聚增長 黑山協成順 海龍公議當 懷仁福記洋行 田莊台福聚興 長春天合慶 鐵嶺永慶東 開原增益昌 新兵萬泉燒鍋 綏中德發號 新城裕來公

懷德雙興長 朝陽聚合隆 蒲石河順懋德 通化謙泰潤 撫順萬聚興 八面城巨源益 昌圖廣昌合 開原德順和 柳河義興成 遼源長興隆 彰武同義合 雙城洪順隆 遼源天合興

強種補元丹

此藥專能強種強種必須以補腎爲先補腎尤必以補元爲主故製此丹強種補元洵推良劑請試用之庶知功効主治男子先天稟賦不足後天脾胃虛弱諸虛百損五勞七傷發熱咳嗽自汗盜汗腰腿酸軟精神疲倦五更腎瀉腎囊潮濕腎寒疝氣便濁遺精或中年房勞過度精髓虧乏陽痿不舉或思慮太過神精耗傷驚悸心跳或老年酒色嗜好精髓枯竭陽之絕嗣等症服之神效誠爲強種補元之良品也每大盒四兩一元小盒二兩五毛

神效鹿胎丸

蓋鹿乃仙獸得百草精華其功在角胎秉牡鹿之精牝鹿之血得完全氣血成形加藥料合丸專治婦女經血不調或多或少其色紫黑成塊臨期腰腹疼痛或經脈經漏赤白帶下子宮寒冷久不孕育或受孕不安素慣半產服之神効每丸價洋二角每盒十丸價洋二圓

清毒掃淋丸

專治因風火因花柳染成五淋毒濁楊梅疳瘡魚口便毒甚至毛白髮脫落鼻塌齒落咽喉破爛種種惡症俱有實効大盒八角小盒四角

舒筋丹

專治中風半身不遂口眼歪邪兼治風寒濕痺閉塞經絡以致肩臂腰腿疼痛手足麻木抽搐等症每袋價洋四角

北京農商部商標註册巴拿馬賽會農商部發給奬憑奉天巡按使備案佈告專賣

中國電話六百六十七號

本號開設奉天大東門裡路北 志仁堂啓

奉天小西門外南大什街路東 撫順塊煤 煙台爐煤 **寶榮公司** 電話 日二一三番 中五十五號 煤廠日三四七番

本溪湖塊煤 奉天鐵道附屬地 **大昌煤局** 電話 日二〇九番 中二四二號

午心臺無煙煤 奉天西塔大街路北 **三有公司** 電話 日二四三番 中二百號

撫順塊煤 煙台爐煤 奉天小西關大街路北 **公益公司** 電話 日五四四番 中七十號 煤廠日三三七番

各樣煤 奉天新市街西二條十六號 **義昌號** 電話 日三二七番

塔連煤 洋爐子 奉天小西關茂林館裡 **東亞公司** 電話一七八番

各樣煤炭 一概俱全 奉天小西關上頭路北 **南滿公司** 電話 五五六番 中國一五六號 煤廠一五七號

九重綠香皂 芝蘭黑香皂

顏色之美也者非依脂粉能使皮膚之素質美艷故雖新佳人居常淡妝若用此香皂浴身洗臉定能使天然美膚益細且艷而此二大香皂用之不但除去皮膚上之汚垢其配合原料係爲保護皮膚之高貴諸材料是以品質優良實與他品迥不侔及也

經理 奉天城裡 寺庄洋行

●●奉天省會警察廳化驗注册立案發給佈告

最新特效良藥

天然搜毒丸

人生最苦惱者莫甚於花柳一症然傳染易而治療難初起若隱蔽不治或誤服薰頂之葯蘊於血液之中輕則楊梅惡瘡重則戕生斬嗣其害不可勝言此藥以中西妙品仿化學原理精製而成業經醫官化驗確係良藥嵩治魚口便毒楊梅惡瘡勿論初起舊得服此毒去根除永不再犯乃花柳科第一妙藥也每盒洋貳元

補血保腎丸

此藥以楱茸海狗腎配群藥而製成也嵩能補腎固精壯陽種子中年之嗣年老精衰陽痿不舉精寒不固色慾過度夢遺滑精見色精流服此立著奇效乃補腎固精良品壯陽種子聖藥也每盒大洋壹圓每打大洋十圓

虎骨白鷄膏

此膏嵩貼男女老幼多年積聚小兒痞積婦女行經小腹疼痛赤白帶腰腿疼痛肩疼臂疼心口疼肚子疼偏墜疝氣立貼立愈常貼此膏大能下元消積化痞每大貼大洋八角小貼洋四角

淋濁斬毒丸

淋濁之症患者不一有染花柳之毒而得者有因腎虛下寒而得者或濕熱下注蘊結膀胱或色慾過度腎不納精此藥嵩治各種淋濁勿論新起舊得功效最速服過便知每盒洋貳圓貳角

批發自製痢疾神效丹 嵩治各種痢疾每封洋四角

立止咳嗽片 男女老幼多年咳嗽立服立愈每封洋參角

鹿血調經湯 專治婦女血枯經閉乾血癆傷每瓶大洋一圓五角

虎骨酒 半身不遂左癱右瘓最有奇効每瓶洋壹元五角

濟陰白帶丸 赤白二帶良品崩漏下血聖藥每台大洋一元貳角

茄香止疼丸 專治男女老幼多年心疼肚子疼立服立愈每封洋二角

鹿胎救坤丹 專治婦女經期不準行經前後小腹疼痛前後錯服此經血應期每盒洋參圓

齊魯大藥房啓

總發行處奉天城內大南門裏 各埠均有代售遠方購服者欵到發貨不誤外埠商號願賜代理者另有詳章

馳名三炮台香烟

又名綠錫包

君吸三炮台香烟

因爲知道他是最上等的香烟

人吸假綠錫包香烟

因要人知道他是吸三炮台香烟

英美烟公司

民國要聞

段內閣之再動搖

▲王士珍入閣之由來
▲平和解決之先聲

十八日因長沙失守電達北京政局形勢又急轉直下而王聘卿長陸軍之命令遂突於是晚發表茲悉是日因長沙失守由馮段商議之結果許段總理辭陸軍兼職晚九時半大總統遣師景雲以汽車接王總長入府協議之後遂即發表聞大總統是日因南方形勢之緊急及外間有人散布謠言謂將實行總統制等事頗為不快王氏因不勝總統之懇勸遂擔任斯職云

又段總理因閣員紛紛辭職湘事又如此失利遂再萌求去之念挨王入閣即將托以後任且夕間政局恐復有重大變化云

又一說段總理為光明皎白之士去歲執政以來無論其政友政敵對於其個人品格無不推重今歲張勳復辟變起非常段君於倉猝之間冒險起義遂使共和基礎危而復安以人物論以功業論者當代不可多得之人然而疎於政治之運用昧於人心之趨向軍興以來日陷難境前日遂負責辭職今雖因馮公挽留暫時復事然內有同僚之求去外有湘事之糾紛且政府主戰四督主和內閣政策益難貫澈自十八日下午起段總理又決計卸責晚六時後親入府見總統先請准去陸軍兼職馮公允許遂立時決定至總理一職關係甚重俟稍布置當二三日後當提出辭呈繼任之人自當屬王總長聞已得其同意以個人人格如段君者竟屢遭蹉跌志不獲伸談政者雖能稽考因果羅列功罪然一般為中國惜才計實不勝感喟之情云

大總統對中央政潮之態度

中央政潮表面上似已有轉機而實則尚未得根本解決大總統正由各方面敷衍之際以期維持政局茲採聞其大略 一為段總理提出留任要求之條件已酌量允辦其關係重大者未云可行亦未云不可行只答以從長計議 一為梁啟超湯化龍諸閣員之辭職曾已勸令勿輕萌去志仍須以國事為前提協贊政務之進行 一為各省督軍近亦多有來電關於前次中央發生段總理辭職之政潮密陳意見亦均有相當之覆電又據某方面密息段之留任究係出於強制的性質個中暗潮日益激烈聞大總統態度擬純取一種放任主義在表面上係為信任責任內閣實際上默查時局大勢段總理積極政策斷難得達勢必將歸自然之失敗此外或另有種種手腕之運用亦未可知故目下中央政潮雖已告一段落實則尚難遽抱樂觀約於二三星期以內必當又有特別之發展云

某要人之快語

聞某要人談云此次政潮異常洶湧幸賴段總理承允暫時留任得一時苟安此後各派各黨非勿逞陰謀至誠至公共謀國是則所謂妥協何效之有現在進步黨中所謂陰謀家如梁某湯某不乏其人然帷幄中之運籌者為劉崇佑此次陰謀全出於劉某之方寸又在交通系則固以徐某葉某為此次陰謀之首魁而陸建章等帝制派暗中贊助之力亦居多昭昭甚彰故外間稱陸為陰謀總機關蓋非誣言總統總理如非根究原委並將若輩加以儆戒則將來復惹起政變當在意料之中云云

繼任內閣問題與將來之政局

湘局突變與段總理辭職問題關繫最重外間喧傳不一內閣問題一時頗難得其真相 前日政局之消息又陷於沉悶之境段總理尚未聞有請假之說辭呈亦未上但據外間傳說一說謂代理總理已擬定王士珍外交為陸徵祥內務為田文烈財政為張壽齡又一說陸徵祥長外交並暫代理國務總理之段氏如下台將來內閣亦係一種過渡時代之內閣尚難卜政局之確定也

馮總統與徐東海談話之補述

徐東海為維持段總理與馮總統談話情形已迭詳本報茲又得確實報告云當徐東海以維持北洋系一語聳動馮公時馮答以予對於段之去留毫無成見查我國既以內閣制標示天下則總理之政見如與時勢不相容則當然去職此為各國之通例初不獨乎北洋系不北洋系予雖係北洋系中人然既忝為一國元首當以全國大局為前提北洋系固不能不維持然不能因北洋系中之一人致釀成南北分裂之禍云云徐仍堅請留段允為設法調停使段另變方針以期解決時局段之辭去陸長兼職即係徐所授意也

王汝賢抵岳後之來電

王汝賢於長沙失守後退至岳州其詳情已誌昨報聞王於十九日有電致政府其原電錄下

大總統國務院鈞鑒湘潭不保長沙危急湖南十七師又復獨立攻擊國軍省城秩序無法維持援湘各軍本未全歸節制事已至此更屬不聽指揮忽於十七日火光四起秩序大亂汝賢不得已退出省城今午抵岳本擬赴漢與王督軍協商辦法祇因國軍尚未完全集合暫保岳州以期整頓應如何辦理敬祈訓示俾有遵循

長沙失守後之湖北

▲有宣告獨立說

當長沙失守電到以前政府曾接鄂督王占元來電報告湖南方面獨立軍用計甚險探報抵湘桂軍現謀抄襲長沙下窺瀏湯現飭前敵設法固守岳州以免牽動鄂省人心云云長沙失陷鄂省形勢之緊加緊迫自當較王督軍發電時尤甚共同通信消息謂王督督之在京密使已倉皇出京向武昌而去又江西陳督軍參謀楊文愷亦於十八日急赴武昌據中華通信社十八日下午四時發之漢口電云王督軍出示有對於商民擔負完全責任決絕不使湖北有風鶴之驚等語而昨晚新聞編譯社報告及共同通信之第二次報告則皆謂王占元以保護地方治安之理由宣告獨立云云真相如何容續確探

傅良佐面陳逃走之苦衷

傅良佐等業已抵京已誌本報茲聞傅氏前日上午九時赴國務院晉謁段總理當面請罪詳陳湘事始末情形及不得已而携印出走之苦衷並非印信呈繳 又一消息傳良佐到京聞已託軍界某要人至總理處說項惟總理對於此事大為震怒力主嚴辦且聞嚴飭傅乃須赴湘聽候查辦非政府電令回京不得擅自離湘現聞傅督於日內仍擬搭車赴湘布置一切云

徐樹錚宅之密議

日昨午後一時徐世昌親訪徐樹錚於其私宅召集交通系中重要人物於其私宅為長時間密議其內容如何尚未探悉據外間揣度老徐之訪徐係為勸諭伊等勿逞其私圖亦未可知云云

四督軍通電主和之動機

政府十九日午間接到直隸曹督軍湖北王督軍江西陳督軍南京李督軍聯名要電一通力主調停時局業見前報又據探聞四督軍此電最近之動機係因王汝賢于發布通電之後同時另致四督軍一密電所陳要點有三一北軍在湘已萬不能再戰二內閣應改組三倘中央不見和議時請四督軍自作主張云云湖北王督軍曾以彼(十七)電將王汝賢來電內容報告大總統云

川中近日之戰況

據重慶來電駐紮該地之北軍因與黔軍衝突死傷之數已達百名內外現在江津方面似無再行進擊之模樣故市民稍形安堵第三師現已向瀘州方面前進會同第一師攻擊該地至十六日該地遂為第三師所占領而滇軍已退往藍田站云

陳炳焜戰勝莫擎宇

日前汕頭來電謂陳炳焜欲以全力恢復潮州日聚重兵于惠分三路進攻派沈鴻英劉志陸等統率之茲復據軍界探聞陳炳焜所派之劉志陸等業與莫擎宇所部十營及閩援十二營開始劇戰大獲勝利莫軍敗退陳軍正在追擊中此項戰訊甚屬真確粵閩現局又有變化矣

西報紀蘇督與政局之關係

大陸報載上海交涉使薩福懋赴京及湘督傅良佐逃去長沙之消息同日發表人即逆料北京必有變動薩氏應北京急召於十五日起程赴京在南京竟耽擱一日至十六日晨方行前進薩為段氏親信然前數星期中與蘇督李純函電往來亦極密切十日前且與李氏秘密會議其後即有李純致中央之要電而蘇贛鄂三省聯盟亦即于是日成立據官界所得北京消息十五日段氏私宅有會議聞昨日閣議段竟不到以致某方通信社竟謂段氏及閣員之辭職已在目前前數星期中政局似均懸於李純一人之身各方面消息多稱李氏署內每日有秘密會議不日即見確實辦法李果決裂贛鄂必隨之而決裂之原因則即藉口軍械借欵李氏又要求北停戰並北方退讓此項要求付之討論然迄無結果現在又傳繼段之任者似即為李純上星期日會議時即有人向李氏提出此議其後北洋派亦曾代為傳呼夫李氏為馮總統之股肱且即為繼馮之人則彼任為總理亦意中事至其結果則馮氏必以此鞏固勢力而可為袁世凱以後最有權力之一人再則南方亦頗有崇拜李氏之人如粵人即視李為北派中最開通人物(李籍直隸為馮同鄉)而且今在軍界中頗負有學問名故極為人所歡迎如李果繼段則南北之爭或可中止也

長沙失守之種々消息

▲王汝賢范國璋已逃

十七日長沙失守王范潛逃之消息彙記於左

其一 國務院得湖南軍民兩政辦公處來電謂十八晨二時王汝賢范國璋潛遁事前並無人知省垣仍安

其二 政府得湖南某旅長電王汝賢攜欵潛遁秩序恐難維持

其三 湘省権運局長張孝準電政府謂王汝賢范國璋已棄長沙而逃

其四 湖南某交通機關來電篠夜王范遁

其五 江西督軍來電王汝賢范國璋於十七夜離長沙至岳州

其六 某外人所得專訊湘省第二師入省逐去王范

其七 某外人消息長沙附近之第八師反抗王汝賢王已離長沙

其八 某外人所得湘電王汝賢范國璋於十七日離去長沙所有北軍陸續退出省垣由林修梅及陳某於十八日組織軍政府宣布獨立

至於長沙失陷王范出走之詳情則共同通信社記之甚悉謂湖南長沙雖由王汝賢極力維持秩序但南軍已距城數里準備進攻北軍復無戰意因之人心大為動搖自十五日即閉鎖城門禁止交通居民多避難鄉間其下江他徙者亦復不少至十八日午前四時突有陳文先(譯音)所率之湖南護國軍獨立團進攻北軍總司令王汝賢以下各軍官悉以逃走北兵亦陸續向下游逃去湖南兵及警察隊從後追擊城內外一時槍聲驟起至午前九時北兵全部逃淨獨立軍遂佔領北軍總司令部長沙亦同時歸獨立軍掌握再獨立軍關係以湖南兵組織與南軍互相呼應其目的係在驅逐湖南北軍云云是長沙失陷確為獨立軍所攻取北兵全數敗潰王范無抵抗力故步傳周之後塵而逃也但聞迄十九日晚為止政府尚未得王范二人來電故王范逃亦何處現尚未有確息至於湖南省內之現狀則據共同通信社之長沙電謂湘南之北軍自聞長沙失守全投降於獨立軍而獨立軍佔領長沙之前則佔領湘鄉然向湘潭進攻寧鄉道林等地均有獨立軍駐守在長沙之北者當挫敗之後除一部分投降獨立軍外餘向岳州而退獨立軍亦向岳州追擊逆計三日之後可以到岳岳州原駐北軍混成一旅開戰之期至遲當在二十一日但據新聞編譯社消息謂岳州亦已獨立王汝賢范國璋均離岳云

安徽之安武軍本有二十營赴湘湖南既全為獨立軍佔領則安武軍現狀如何尚為人所欲知者據某方面消息云在長沙之安武軍開仗仗敗而潰又云在醴陵之安武軍以長沙入南軍之手欲歸無路現將取道贛西回皖云

上海報界赴日之籌備

十六日上海報界為推舉赴日團團長職員等開談話會茲將議決各條錄後 一團員 張蘊和(申報) 張竹平(申報) 汪漢溪(新聞報) 包朗生(時報) 余穀民(神州報) 馮心支(時事新報) 曾松翹(中華新報) 吳萸生(民國日報) 席蓉軒(新申報) 一名稱 上海新聞記者赴日視察團 一團長 公推余穀民 一記錄 公推張蘊和包朗生馮心支 一會計 公推汪漢溪 一庶務 公推張竹平 一川資 以上海通用銀元於十七八日交由會計兌換日金 一服裝 團員一律穿本國裝戴呢便帽並多寒衣 東京中國公使文云東京中國公使館章公使鑒各報館現組織新聞記者赴日視察團定敬日出發 請轉知各領事及各華商會以便接洽 上海日報公會

暫定旅程表 十一月二十四日午前六時 上海出發(郵船近江丸) 二十五日 海上 二十六日(未明) 長崎着 領事館訪問 二十七日 午前十一時二十分長崎發 下關發 二十八日朝着 領事館訪問 同日 大阪着 日新聞每日新聞等訪問 二十九日 大阪發 京都着 三十日 京都發 同日 午前八時三十分 東京着 十二月一日 公使館訪問 各新聞社訪問 二日 各新聞社訪問 三日 千住製紙所 帝大早大帝劇參觀 四日 名士訪問(牧野) 五日 橫濱遊覽 領事館訪問 六日 自由游覽 夜東京發 七日 途中 八日 長崎着 九日 海上 十日 上海着

▲新到洋爐子▼

各式洋爐　均屬華美　鑄造堅固　售資價廉　此三特長

總經理 奉天 藤田洋行

本店東華門大街 電話二二四
支店鐘樓南大街 電話二一四

代理萬國儲蓄會開幕

萬國儲蓄會係中外鉅商組織而成總會設於上海分會立於天津倡行於內地各省而東省向無代理之處敝行有鑒於此今特代理該會一切事宜為東省人民謀無窮之幸福至該會信用之昭著辦法之完善久為中外各界所稱許認會者所得利益之優厚又為他種儲蓄壽險等會社所不及每月開標一次認會者自交第一次會金起至滿期止中間永享得標之權利每月均有得標之希望且滿期將所付原本照數發還除每次所得標洋臨時付現外還本時尚有餘息分潤其利益之大直是遍天下莫與倫比今當代理伊始恐各界未能週知用特宣布望有志入會諸君駕臨敝行面議一切在外埠者可以函商且敝行備有詳晰章程多種函索即給

十月份得彩者共一千一百二十名茲將得大彩者姓名列左

上海江西路白來逵君得二千元　廣東石何氏得千九百十六元　濟南黃步雲君得一千元　上海北四川路方古松君得九百四十元　甘太太得參百元　濟南鄭海灜君得百五十元　奉天□務管理局徐冠倫君得百五十元　韓國臣穆叔賢合得二百圓　上海新開路勞太太得二百圓　沈少勤凌輝廷二君得百六十元　奉天大東潘毅卿君得兩彩　中國老車站劉若蘊君得一彩　外國語學校蘇潤之君得一彩　本溪煤鐵公司鐵占圓君得一彩　遼陽剛克強君得一彩　奉天北大營李□橋君得一彩

奉天小北關利記洋行謹啟

唐山啟新洋灰缸甎

小北關英商利記洋行總代理

資本金 貳千萬圓

朝鮮銀行奉天支店

奉天小西關路南

電話 日長五二一　日長五二四　中國一九七號　店長舍宅日長五二三
奉天新市街派出所　電話日長二七二

本店 京城

支店 出張所 東京、大阪、神戶、大連、安東縣、開原、四平街、長春、吉林、哈爾濱、傅家甸、平壤、仁川、大邱、元山、釜山、鎮南浦、群山木浦、馬山、新義州、會寧、羅南、營口、龍井村、

山口運輸公司

啟者本公司總號在日本神戶設立歷經有年轉年代客運貨物及各糧石經營辦北通振興近敝公司特於大連開設門面以及本站有支店祇因牛家屯站櫃於街遠令內均往返諸君不便是以在營口老爺閣街重新設立門面至於各城運送物貨適下上可事甚顧安切皆可易辦如蒙賜顧請為面議

大連市監部通

支店出張所 長春、公主嶺、四平街、開原、鐵嶺、設在地奉天、遼陽、牛家屯、西營口、旅順、

左開各支店設在專用鐵路枝條

長春　公主嶺　四平街　開原

殖邊銀行奉天分行

營業種類
一、動產不動產之抵押放欵　二、經理各種存欵　三、生金銀之買賣　四、辦理匯兌　五、各種期票之貼現　六、他銀行業務之代理

營業原定資本金大銀元貳千萬圓

總行 北京

分行 奉天大西關小什字街 電話中長二二六號 日長一〇八號
天津 上海 漢口 雲南 杭州 多倫 吉林 汕頭 成都 長春 哈爾濱 重慶 營口 鐵嶺 新疆 張家口 原 昌圖 山城 朝陽 熱陽 遼中 錦縣 西豐 東豐 寧安 四平街 山海關 伊通 延吉 雙城 同江口 三姓 綏化 洮南 西安 海龍 興京 齊齊哈爾 阿什河 塔城 呼蘭 海倫

支行 洮南 西安 遼源 海龍 興京 呼蘭 海倫

山田正路丸

健胃強肺

食後必一粒

發賣元 大連信濃町九十號地 東昌洋行 電話一五二〇番

心口疼 腹疼 咳嗽之妙藥

今之正路丸者乃係日俄交仗當時之征露丸是也倘犯慢急性腸胃病暨肺腑病者服之靈驗如神常服此藥必能豫防腸癒午疹紅痢等症無疑也現值□□疫之□際各位當□一劑以免災病

▲治鴉片嗎啡癮毒最新特効藥▼

藥學士山岸勘吉先生發見創製

官准 黑色老牌 註冊

天壽丸

價目 大盒二百十粒洋一元　中盒九十粒洋五角　袋入三十粒洋二角

蓋委鴉呼禍民國、荊棘叢生、鴉片之毒、薰染既深、嗎啡之害、浸潤更甚、舉世疆宇幸諸雲霧之鄉、拋有為身軀、陷諸殘癈之域、妻子流離、多因吹簫、筋骨凋落、況斷渾由刺股、摧殘民命、削消國脈、其害也如此、有心人可不急戒之哉、況斷煙期過、明令屢伸、緝捕懲膺、不遺餘力、倘沈迷、孽海仍履前轍、非獨形骸、枯槁、且為國之罪人矣、豈可不愼戒之哉、戒之之法若何惟服黑色天壽丸戒煙之藥、汗牛充棟、而究其眞象、多係鴉嗎製成、益癮增癖、流毒彌深、戕身奪命、為害匪細、本醫士有鑑於此、特加研究、重開生面、經驗多年、遂成此藥、此藥之出、雖云余克苦之功、天不絕人、亦安知不賴諸君之福、謹述厥効、以備清覽、如光顧之際、請認明敝藥局招牌是禱、

主治 鴉片煙癮、嗎啡中毒、兼治 男女老少胃腸疼痛、氣血虛微、身体不健、精神不定、咳嗽不息、不能安眠、腎經虛弱、常習夢遺、筋骨麻木、婦女月經不調、一切病症、用法 一日一次食前服之每次自二粒至四粒溫水送下

奉天十間房大街

山岸政魯丸本舖

總發售 山岸十全堂藥房

電話長五五二番　振替口座大連一七一四番

本醫士、自金澤醫學專門學校藥科畢業、在大連滿鐵病院、研究多年、自信着慢、所製、藥品皆蒙官准、諸君不棄、幸常賜顧焉、

各埠舖商如願代為經理者即請函商或面議均可

慶豐茶園

新到名震環球伶隱

汪笑儂

汪笑儂先生為前清孝廉歷任知縣繼憤清末政治之腐敗人心風俗之頹玩跳出政潮隱身伶界現身說法改良社會其學問道德固為一般人所推重而戲劇一道尤有天然妙趣為普通優伶所不能及以故名馳中外咸推為劇界泰斗前者奉天各戲園以萬元聘之不來今乃因直隸水災大發慈念慨然來奉允代直隸水災賑濟事務所演戲三日純盡義務屆時必有拿手好藝以饗觀者千載一時之好機會幸勿交臂失之又臨時座位必大擁擠尙希各界枉駕早臨是荷

直隸水災賑濟事務所謹啓

拯危就安

仁丹係日本醫學大博士秘方配劑貴重藥料其功効萬應萬靈眩暈昏倒並危急諸症一粒醒神蘇覺拯危就安以故人生須臾不可離之懷中要藥

當治
中暑傷寒　水土不服
腹痛吐瀉　暈中昏倒
頭痛目眩　酒醉船暈
積痞留飲　精神鬱結
食積不消　時令瘟疫

謹防假冒

暑疫之害不但於衛生大有妨害時有惹起身體之危險可懼仁丹必裝有森下博藥房字樣之藥包嚴封發售如有逆此者凡是假冒務須留意為要

仁丹 各處所有大小藥房並洋貨舖均行經售賜顧諸君就近購取為荷

目眩昏倒其他一切危急諸症卽服仁丹眞有起死回生之神效

仁丹本舖 日本 森下博大藥房